工商晚報
THE KUNG SHEUNG EVENING NEWS
督印及承印：工商日報有限公司
香港灣仔分域街十八號
編輯部各部電話：七三〇〇六 七二二〇〇 七三四二〇 七二六二七
採訪部：七二二〇七 七三九二八
營業部：七二七〇二 七二〇八八
廣告部：七二八〇二 七四五四二
社長室：七二二〇二
總編輯室：七二六二二
經理室：七二式二一
秘書室：七二二二二
中區辦事處：二二二五 式四三九八五
電報掛號二〇七五 郵箱六二號
出紙兩大張 售價壹毫

河南反毛派攻軍事機構
奪重要情報謀控制全省
蘇謂大陸東南地區發生對抗老毛叛亂

【倫敦八日路透社電】中共河南省電台今天報導說：河南省的親毛派，已獲得一次重大的勝利。這裡今天上午收聽該電台的一項廣播說：親毛的革命派聯合軍隊，粉碎了該省階級敵人的一次大反撲。

它說：該省的反毛派，曾向市委會發動進攻，他們在企圖反奪權中使用各種反革命的戰術。他們曾進攻軍事機構，奪獲軍事情報，並企圖控制該省的軍事。他們又曾估據「河南日報」，作出反革命的宣傳來討好羣衆。

該電台說：但是，革命與軍隊堅決反擊，粉碎了這項反撲。

該電台說：鄭州曾於星期二開大會，慶祝勝利。「河南軍區」第二政委「何英揚（譯音）」在大會上呼籲親毛派保持警惕，提防階級敵人的新反撲，因為他們仍未被完全摧翻。

他又說：在當前的權力鬥爭中，軍隊必須完全支持革命派。

【東京七日路透社電】莫斯科電台今晚報導說：在中國大陸的東南地區，已發生一項對抗北平領導階層的叛亂。

它說：最近曾在江西省奪權的親毛派，現在已叛離北平。這項叛亂是於昨天由該省的一項廣播報導的。這裡收聽該電台的一項廣播說：在江西叛變之前，在廣東省，青海省和武漢市，都曾爆發反毛的暴動。西藏的情況仍很緊張。「西藏日報」已承認那裡的反毛派，有巨大的勢力。莫斯科電台說：該日報曾說：親毛派正調動日益增加的軍隊，用無情的手段來鎮壓叛亂。

江西省親毛派現已進行反毛

【東京七日美聯社電】東京於星期一日所收聽到的「莫斯科電台」日語廣播說：毛林派現正出動軍警來强迫農民工作。這項廣播說：將於下半個月進入種植季節的農村，將會為毛林派帶來更多煩惱的事，同時擁毛派對各農村的干預，亦已挑起農民的不滿意情緒，因此將會危及中共區農村的耕耘工作。該電台又說，毛林派經已出動軍警，來恫嚇那些企圖離開農村的農民。

警方掃毒組人員出動
今晨搜清水灣
檢獲900磅煙土

【本報訊】警方掃毒組人員，今晨又在清水灣海灘附近亂石叢中，檢獲九百餘磅的生鴉片。據悉：警方掃毒組人員自從在上週六在清水灣海灘檢獲了一千六百磅的生鴉片後，連日來繼續在清水灣海灘一帶搜索，至今晨又在海灘附近的亂石叢中，檢獲九百餘磅的生鴉片，至此，掃毒組人員共在清水灣海灘檢獲二千五百磅的生鴉片，及二百磅嗎啡磚。照目前的批發價計算約值一百廿五萬元，但若照零售市價估計這批毒品約值一千一百五十萬元。至目前為止，警方並未有拘獲任何涉嫌與此宗毒案有關人仕，刻下警方正繼續展開調查中。

美國國會經濟報告書稱
香港實為最大顧客
中共不敢加以奪取
毛帮在海外投資正大大集中香港

【華盛頓八日合衆國際社電】美國國會於本週中發表的有關中共經濟的報告書，解釋為何中共不奪取香港的理由。

該報告書說：「香港是中共最大的顧客，而它買給中共的卻祇是一個小數目。」

它說：中共於一九六五年向香港的輸出，共值四億零七百萬元。而從這個英國殖民地輸入的，祇值一千三百萬元。中共每年在香港所獲得的四億美元外滙，使中共能支付它每年的穀物輸入。

該報告說：「假如香港成為中共的一部份，北平將喪失從它那裡所獲得的許多經濟利益。」因為香港本身消耗著大量的中共出口物品，例如肉類、水果、蔬菜、日用品、食油、大米、小麥、糖，布匹和小型機器等，祇轉運一部份中共的出口貨赴東南亞和歐洲各國。

它說：假如中共奪取香港，即「由於運銷香港當地的貨物，是由中共貨幣支付，因此將大量削減外滙收入。如果喪失英國的支持，與非共國家的商人，香港在商業和金融上的，對便利的利用，也大告減弱。」

【華盛頓八日合衆國際社電】中央情報局消息說：中共在海外的投資會大大集中於香港。那個情報局說：在香港，中共自一九五〇年以來，曾保有或者控制十四間銀行，他們經已增加他們在其他企業的投資，那些企業，現時數達三四十間零售商店，和例如中國旅行社等一些公司」。中央情報局那項報告，是替國會聯合經濟委員會就中共經濟所進行一項研究的一部份。

那報告書并說：「那些缺乏的資料的情報，顯示各項投資和因此在所有商行（包括銀行）所賺得的利潤，如果和中國大陸在香港所得的盈利比較，則為數很少。」某方面人士估計中共在香港所保有或控制全部零售代理商利潤，在一九六五年約等於兩百萬美元。

甘迺迪夫人在港有親戚
目前放棄來港訪問

【紐約七日法新社電】甘迺迪遺孀積娃蓮的新聞秘書何明斯夫人今天說：甘迺迪夫人已確定放棄於今年旅行遠東的打算。按甘迺迪夫人曾計劃探訪她在香港的親戚。

廣州兩派奪權
情勢極為混亂

【本報訊】不久前聲稱奪取了廣東省和廣州市黨政大權的「省革聯」，又於日前被一批自稱擁毛派的人鬥垮，勒令交出權力，他們支持的粵共領導人也同時遭到新興起的掌權派的反對，已得到軍隊支持，粵共負責人之一「代省長」林李明據說被新當權派起用。

幾位由省內探親歸來的旅客，在火車中向本報記者證實了上項消息，但又稱：廣州市最近幾日情勢突然變化，雖然紅衛兵的活動顯得有了節制，但就表面觀察看來，蘊藏着緊張不安的情緒。

一位青年旅客稱，廣東省和廣州市的文化革命奪權相當曲折，前一段時期，粵穗共負責人，多數被視作「保命派」。前當陶鑄被鬥後，發生了第一次變化，多數粵穗共黨政負責人，成了「當權派」，大概在一月底至二月初之間，由廣州市大中學生組成的「省文化革命聯絡總部」奪得黨政大權，以前的接收報館，公安局等行動，均為他們策劃和

荒唐侄子調戲嬸母
被判監視行為一年

【本報訊】一名青年因寄兩封藏有冒犯性的照片給其嬸母，今晨再在銅鑼灣裁判署審訊，卒被判監視行為一年。

被告男子李志剛廿歲，單身漢，為商行文員，被控兩次由郵政寄發冒犯性照片的信寄給其嬸母。

該案于上週曾提審，法官今晨讀過感化官及心理學專家的調查報告後，乃判如上。

重逾二百餘斤之大龍躉

蘇卡諾度週末軍隊嚴密監視

印尼蘇卡諾總統，於本月三日在他啓程前往他的宮殿度週末的時候，由直升機指住地面。印尼國會於本月七日開會，俾決定是否驅逐蘇卡諾和以叛國罪名對他審訊。在東京，他的日籍太太於本月七日產下一個女嬰。這是他的革命兒女。（合衆國際社無綫電傳真）

伙計搬雪櫃
突然擇傷頭

【本報訊】銅鑼灣高士威道六號地下，陳容記食譜，今晨九時一夥計搬雪櫃時，雪櫃突然倒下，前後櫃上之玻璃，該夥計被刺傷頭、手，送往醫院救治。傷者陳景然，卅二歲。

惠安漁業公司
捕獲巨型龍躉
重逾二百餘斤

【本報訊】惠安漁業有限公司經營之手操網深水作業拖型漁船惠安一號及惠安二號，於本月四日捕獲重逾二百餘斤之巨形龍躉，今晨已駁抵香港在長沙灣市場公開拍賣。

據漁業界中人稱：如此龐大之龍躉，係罕稀有之物，他們認為是吉祥之兆，龍躉形如石斑，其特異處乃魚鱗包在皮下，肉質佳美，作補品之需。其經濟價值遠於所有十五種石斑類。其繁殖地區，分佈於紅海、非洲東岸、印度尼西亞、菲律賓羣島、中國海及東海，為罕有名貴魚類，惟產量不多，其棲息地方多在砂礫底質海床縣崖，春季期間有出現，故鮮能捕獲者。本月四日，惠安公司之一對漁船在南中國海漁區拖網，位於海南島西南偏南經緯一〇八、三〇及一八、〇五度位置海床處獲此難能可貴之巨魚。除此巨大龍躉外，并捕獲其他魚類達八萬斤左右。

探長陳欣率領幹探
前往九龍賈炳達道
破獲專劫電梯組織
拘捕兩名涉嫌飛仔起回大批贓物

【本報訊】銅鑼灣警署探員昨午在華探長陳欣率領下，在九龍賈炳達道一屋宇破獲一個專門搶劫情侶和電梯劫案的歹徒架步，拘獲兩名涉嫌飛仔，并在初步調查之後，起回大帮贓物，包括有金頸鍊，戒指，手表等。

據說：連月來銅鑼灣與筲箕灣一帶，經常出現電梯劫案與械劫情侶案件，男女事主，經期遭受財物損失，更重的還要身體受傷。

銅鑼灣警署華探長陳欣以歹徒竟連續的在區內搶劫，特廣佈眼綫，準備一網打盡，迨至昨午，華探長陳欣已獲綫報，知歹徒正在九龍賈炳達道一屋宇內，召開「做世界」會議，於是立即率同高級探目曾泰，探目何石，探員程瑞廷，何國旺，林君亮等立即化裝，分別出發，抵步後，先後將該屋宇包圍，然後在一聲號令之下，兩令搜查，結果，兩歹徒在前無去路，後有追兵之下，束手就擒。經初步調查後，警方已先後在九龍與香港多處地方起回大帮贓物，包括有金頸鍊，金戒指，手表等。據說起獲之贓物，涉嫌係與七姊妹道電梯劫案，永興街梯間劫案，加山道檔位劫案有關。

被探員拘捕之兩名涉嫌歹徒，一自承綽號飛仔榮，年約廿五歲，一自承綽號球仔，廿歲。警方已在提訊兩人調查中。

今日婦女界
有盛大慶祝

【本報訊】今日為「三八」國際婦女節，本港各業婦女，今日紛紛舉行慶祝這個節日。

文教界婦女，於今日下午六時假座九龍皇宮酒樓舉行聯歡敘餐，藉資慶祝，並有遊藝助興，慶祝大會兼經分別邀請有關人士參加，預料屆時又將有一番熱鬧。

港九工團聯合總會各業單位婦女會員，以今天是國際婦女勞工抬頭的日子，特定於今日下午八時，在九龍旺角長沙街十一號勞工大廈禮堂舉行盛大慶祝，由港九工團聯會總會婦女勞工福利委員主持。

大會經指定郭育平、徐賢、沈雪芬、徐婉儀、徐鳳瓊、吳少瓊、王桂鳳等為主席團，以郭育平為主席，徐賢執行書記，沈雪芬為司儀。儀式完成後，有遊藝助興，該會已柬邀各自由工會代表參加。

此外，港九三區婦女舉辦慈善時裝表演，定今日下午三時在希爾頓舞廳舉行，據九龍婦女會主席陳倩華稱：此舉一方面為貧童請命，另一方面又可慶祝「自己的『三八』婦女節」。

今日天氣

天文台預測：今日吹和緩東風、密雲、清涼、乾燥，午間有陽光，今晨十時室外氣溫紀錄為攝氏十四度，濕度為百分之六十一。

馬爹利
金牌
V.S.O.P.
真正醇舊拔蘭地酒

保持優美品質
每瓶只售 $32.00

香味醇美
各大公司辦館洋酒商均售　天祥洋行總經理

1965年新貢獻：SYNCLITE 300
星麗牌 全自動卅五糎幻灯机
可以離遠控制換片
每次可自動換片三十張

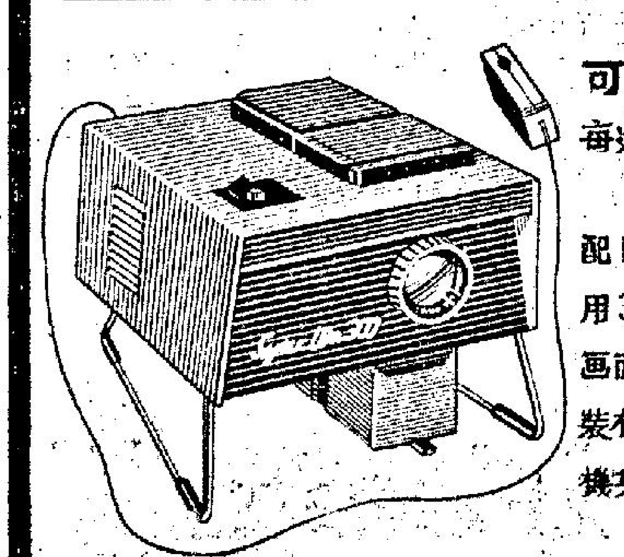

配F2.5 75糎鏡頭
用300W標準燈胆
畫面特別光亮清晰
裝有強力風扇
機身僅重六磅半
特價HK$155.-
港九相機行均有代售

養吾堂藥廠
慶祝十七週年紀念
大贈送一百萬元
陳養吾中醫師主持
香港英皇道九十三號 電話七〇四六四四
神龍丸 攝陽固丹田 止夜尿 防氣喘
參羊丸 扶元耐久 九時見功
臟器大補丸 增液汁 強腰
祛風歸地丸 祛濕 久頭 除根
滅咳精 太空時代產物 咳，痰，喘，哮
宮方神仙丹 改良丸 男女虛不受補唯一聖藥
氣血、乾補 五臟奇補丹 專治心臟虛弱
胃痛萬金丹 風濕骨痛跌打聖藥
胃脹特效藥 主治：心脘翳痛 肝胆脹痛 肺腑脹緊 胃腕病 消化不良 多逆飽悶 嘔吐 等症
最後 式天
由正月十五日起至十月底止凡向本廠門市購藥滿十五元以上即送奉送價值百餘萬元大馬票一張

穿無上裝警察 指揮羅馬交通

穿着無上裝的交通警察，於本月七日，

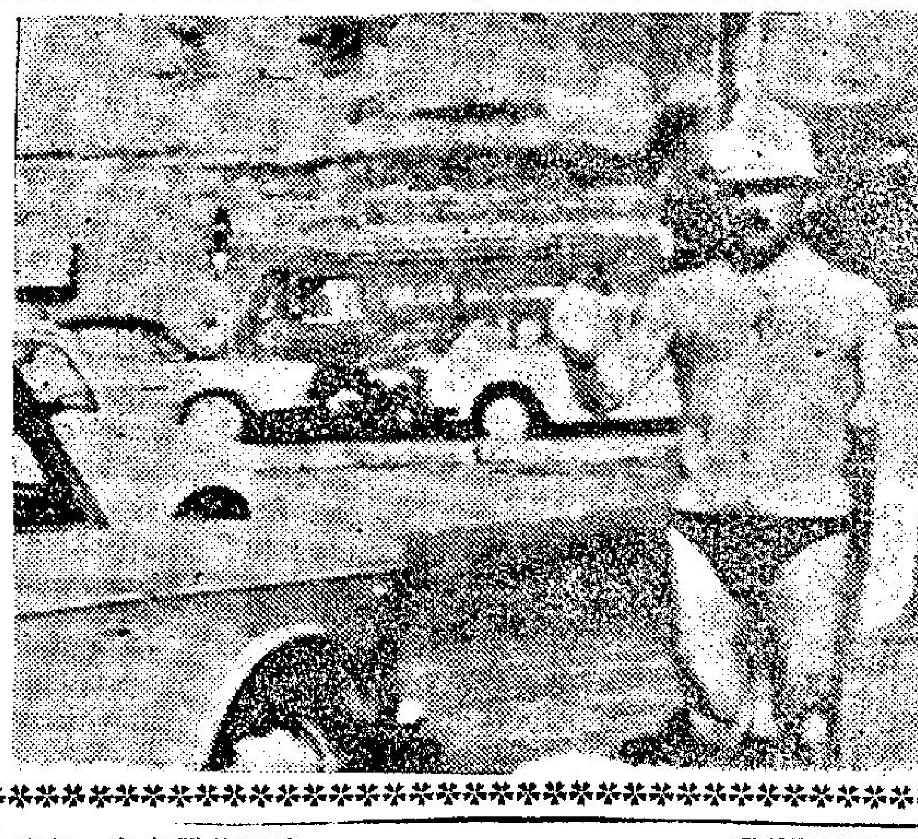

在羅馬郊區一個繁忙的十字路口，引起駕車人士投以好奇的目光——有一些人當然認爲那是一場夢境。那實在是有如夢境的佈景場面，由義大利性格明星馬里奧阿多夫，穿着比基尼式泳衣，戴有鋼盔和手套，替那部現時在羅馬拍攝的「女人女人」影片，扮演交通警察的角色。（合衆國際社無線電傳眞）

接壤俄境黑龍江 反毛派圖解散民兵組織

柯錫金高呼作好準備 應付毛澤東挑起戰火

【東京七日路透社電】北平電台今晚報導：反毛人士最近曾企圖解散與蘇聯接壤之重要省份黑龍江的民兵。據該台稱：黑龍江省軍區在向該省發出的一項通告內稱：這是企圖破壞毛派聯合陰謀的一部份。該通告指出：一小撮走資本主義路綫的當權派，曾傳佈民兵已不再需要的言論。

該通告又說：「民兵仍爲無產階級專政的一個工具，仍爲人民解放軍的有力助手與後備軍。」

【莫斯科八日合衆國際社電】一蘇聯軍方喉舌報紙星期二警告中共稱：蘇聯武裝部隊，已準備打倒「任何（進侵）者」。此項警告，係於蘇總理柯錫金發表一篇強硬演詞後二十四小時發出。

柯氏之演詞視目前中共之危機，以及越南戰爭必需繼續撥出龐大之軍費的「緊張溫床」。柯氏星期一在「莫斯科大劇院」所發表的演詞，乃蘇聯領袖承認，蘇聯所說中共對蘇所形成之威脅，可能爲軍事威脅的首次。

蘇聯陸軍與空軍政治部所出版的「共黨武裝部隊月刊」，星期二稱：「毛澤東集團露骨的反蘇主義，已引起了蘇聯人民的憤慨，與蹂躪鬪資，這個集團之聲音，蘇共與蘇聯，乃是它的第一號敵人，而且要對蘇聯鬥爭到底。」該報引証中共爲世界和平的一種威脅時稱：「中華人民共和國領導集團的顛覆活動，鼓勵帝國主義，侵略者採取極端危險的新步驟，準備發動新的世界大戰。蘇聯軍隊已奉命經常準備起來。保衛這個社會主義國家……我黨與我政府，正竭力保持本國的防衛力量，到我國武裝部隊的力量，達至能夠使任何侵略者膽敢侵犯我們蘇維埃祖國時，遭受徹底的，決定性的失敗程度。」

該報此文係繼紛傳蘇聯正在陷於紛爭的五千英里中蘇邊界上，增駐軍隊之後發表。蘇聯至今仍否認邊界上發生武裝衝突的消息。但「青年眞理報」上月曾報導，中共軍在一次至少爲單一的事件中，向蘇界開槍數發。

義外長自謂駐西貢大使 幕後進行斡旋越戰 已達致良好的結果

【羅馬七日路透社電】義大利外長樊尼，昨晚告國會稱：義大利駐西貢大使，已進行幕後活動，以促成越南和平。而且現在已達致最良好的結果。但樊尼未加以詳細說明。

他說：駐西貢大使奧蘭迪，已卓越地協助謀致良好的結果，據專家與各有關人士的明白表示，這些結果「直至今日（三月七日）爲止，乃最佳的結果。」他未作進一步之明白表示，祇說任何有關越南和平之進度的公開透露，只會使其失敗。

越共再一進攻寮國

由於這種局勢，使寮王政府的軍隊，將他那枝配備了美國裝備的六萬人部隊，能作較佳的使用。據永珍方面所獲得的消息，這種局勢，已促使戰寮組織中意見紛歧的人和北越的進攻者，均陷於爲人民所不喜悅的地位。人民害怕着他們是一枝刼掠的武力。

因此，在意識上，某一地區，如果是被人佔領了，他們祇是軍事上的征服，而不是政治上的服從，但這也並不能說，北越部隊，在進入寮國的冒險中，完全沒有做了他們認爲合理地的事情。

他們有兩種普遍的活動：其一是廣泛地控制着寮國人民，在泰國和南越的邊界上，顧望能保障胡志明小徑的交通綫。沿着該小徑，人和物資，均可以輸送入南越。

上述的活動中與第二項的目的有多少關連，那就是指寮國的北部。他們的目標，是否要向北進攻？現時仍未完全明瞭。不過，有若干觀察家相信，河內希望使戰寮，能夠獲得一個基地，等待將來能成爲一種接管寮國的勢力。卻是意料中事。

森紐亞省，是寮國一塊凸出地，該地伸入北越的西部，河內方面，認爲應該劃入越南版圖才合理。

此外，胡志明及其同僚，均相信他們應該統治着整個的當年法國殖民地的安南——越南寮國、和柬埔寨。最後，從某些外交來源獲悉，中共和北越雙方面，均決定在他們的邊界上，設立一條緩衝地帶，以求保護和反對任何美國的從寮國或泰國發動戰爭。寮國北部的廣袤區地方週圍，毗鄰中共大陸。而寮國政府對該區的統治權，無法過問。據報，中共已派了不少人進駐該區及北越。

在不可能決定寮國北部商人土地悄空之際，北越和戰寮，控制着瓦紅平原，與及沿北部至東部邊界上一條相當寬濶的地帶。他們同時控制着第六號和第七號公路。由北越邊境起至交叉點止，然後再沿着他們吞併了的公路，進入瓦紅平原。

但在他們的大部份領土中，甚至在森紐亞省之內，寮王政府仍保留着袋形的地，同時又有消息，說游擊隊已滲透進入北越了。

北越控制的道路，時常遭受寮國政府，與自美國供應的螺旋槳式戰鬥機的掃射，因此這些公路，要到了晚間才能使用。

北越部隊的人數，時有變更，視乎需要，而定其多寡。大約言之，自一萬八千人至三萬人左右。戰寮的力量較爲少些。大概在二萬五千人上下。不過這個數字，各方相信，正在減低中，美國方面估計，這些聯合力量，大概控制了寮國土地百份之四十。人口百份之二十五。這數目如確，那便不値得重視了。（二）全文完

·微之·

高德寶宇丹 討論越戰局

【聯合國七日法新社電】聯合國秘書長一發言人今日稱：宇丹與美國駐聯合國首席代表高德寶，昨夜由此亟會談時，曾根據他們最近遠東訪問，交換有關越南局勢的資料。

此項歷時九十分鐘的會談，係應高氏之請舉行，高氏在西貢等遠東國家首都訪問後，甫抵此間。宇丹亦於最近訪問故鄉緬甸後歸來他曾在緬甸會晤北越代表。宇丹曾表示北越人深信，給他們以軍事支持的國家，不論在什麼環境下都不會拋棄他們。

九種紅衛兵組織 被北平下令取締

【北平七日路透社電】據昨日運抵此間的最新版中共省方報紙指出：最近對北平九個紅衛兵式組織的取締令，已延至數個省會。

這些共報指出各省會取締紅衛兵式組織之理由，與管理北平市警察與公安部隊之「軍事管理委員會」，於八日前取締北平各紅衛兵組織時所指出之理由相同——它們是「反革命」的衛兵式團體（現已解散）是「在文化革命的藉口下設立的，它們不但反對毛澤東，而且反抗人民解放軍對革命組織的監督。」

淑女過窄門 紳士獻殷勤

美國東南部花生農民，今日在紐約舉行盛大之花生節游藝大會，並陳列新產品，使國人認識。又邀請靚女參觀助興。圖爲一名靚女喬治亞州貴恩公主，穿上古式單裙在酒店之旋轉門中出，由現代的加拉漢士威廉斯幫助通過鏡頭。（合衆國際社無線電傳眞圖片）

蘇俄工業決採資本主義路綫 以利潤刺激生產制度 明年推行到所有工業

實行新制度工廠，利潤增百分二十五，共產制度祇增產百分十；改革得來利潤，將以百分十三分給工人。

【莫斯科七日法新社電】雇用百分之十蘇聯勞工約有二五〇〇家工業企業，現已依照利潤鼓勵的基礎，採取新的管理制度，并立即收到效果。

蘇聯「經濟報」總編輯盧美安茲夫，今天告知記者招待會說：在採用那種新制度的工廠裡面，利潤增加百分之廿五。其餘的工業祇增加百分之十而已。

盧美安茲夫說：那項「利潤制度」，在今年將伸展至百分之五十的蘇聯工業，并將在一九六八年，伸展至所有工業企業。

全國勞動和新資委員會副主席蘇哈里夫斯基，告知記者招待會說：由那項改革所得到的利潤，有百分之十三經已用紅利的方式分給與工人。

美國務院否認 洛治將要辭職

【華盛頓七日法新社電】美國務院今天說：它對外傳駐南越大使洛治，將要辭職之事，毫無所知。

「紐約時報」於今天較早時報導一項來自西貢的消息說：洛治已要求於今年春末或夏初辭職。

英與馬爾他 獲折衷協議

【倫敦七日法新社電】據此間消息靈通人士說：英國與馬爾他，今天就減少駐於那個前英國殖民地的英軍問題，達成一項折衷協議。

那方面人士說：一個英國經濟代表團將前往那個地中海島共和國與馬爾他政府合作，俾尋求緩和關於英國決定把駐於該地軍隊裁減三分之二，所引起影響的辦法。

紐宣佈援南越軍 較現時增加一倍

【威靈頓八日路透社電】紐西蘭總理賀里奧克今天宣佈：紐西蘭將把駐於南越的那枝細小軍隊，增加一倍以上。那枝現時由一百五十個砲兵所組成的部隊，由於增加一連步兵和輔助部隊之故，將增加至三六〇人。

那個總理并說：增加紐西蘭在越南那項軍事承諾的決定，是和紐西蘭堅持集體安全和支持小國權利的原則符合一致的。

美核子商船 將開來遠東

【華盛頓八日合衆國際社電】美國核子商船「塞芬拿」號的最後航程，將是開往遠東。這是在國會一個委員會於星期二舉行一次聽證時所透露的。

一個該委員會人告知衆議院海事委員會說：預料那艘「塞芬拿」號商船，將於今年八月停航之前，將訪問在日本、香港、台灣和菲律賓等海港。

美駐亞太區使節 續舉行秘密會議

【碧瑤七日合衆國際社電】美國駐亞洲和太平洋地區的外交使節，今天在這裡舉行第二天的秘密會議，估計和檢討亞洲多事地區的情況。

模特兒與經理人決鬥

即將訪美宣傳有其簽名式服裝的英國著名模特兒屈維姬（十七歲），於三月六日參觀在倫敦奧林比亞區舉行的「理想家庭展覽會」時，在「東乃爾館」和她的經理人（左）舉行假決鬥。這個展覽會於三月七日開幕。（合衆國際社無線電傳眞）

颶風襲美東海岸 風雪使火車相撞 兩宗意外死傷百餘人

【紐約七日法新社電】現時侵襲美國東海岸的猛烈颶風和旋風，經已使到六個人喪生，包括有三個人因心臟病致死。

在阿爾巴馬州有兩個人，在他們的住宅，花園和行人道掃除積雪的時候，曾在侵襲該地的旋風中死去。

在費城附近，二十個巴士搭客，曾被困於雪中，他們需要等待若干小時，直至雪鏟能夠在積雪中，替那架巴士打開一條通路爲止。

【麻省波士頓七日法新社電】一列火車今晨在此間查理斯頓車站，撞入另一架火車的尾部，結果有一百多人受傷。有九十六人經被送往兩間市立醫院救治。但醫生說：那些傷者，大多數祇有刮傷和瘀傷而已；顯然沒有人受到重傷。這次意外事件，是在使人眩目的雨雪中發生的。

美CIA透露五〇至六四年 中共從華僑手裏 年刮八千萬美元 爲外滙收入第三來源

【華盛頓八日合衆國際社電】據美國中央情報局消息說：從一九五〇年至一九六四年，海外華僑給他們在中國大陸上的親人的款項，平均每年達八千餘萬美元。

該局在一項特別報導中，指出僑滙是中共收入的第三主要來源。

該局在向美國國會經濟委員會聯席會議，提出的一份有關中共收支狀況的報告書中說：從一九五〇年至一九五七年，中共收到的僑滙，幾達十億美元。這期等於北平在此一時期中所得到的外援。該報告說：「爲了支付入口的貨物，保持小額的外滙儲存，和支持援外計劃，中共是依靠出口，外國貸款和僑滙來維持的。」

該局未詳述中共僑滙的來源，但說：「這些滙款，可能幾乎都是透過香港的。」該局是根據香港「中國銀行」的滙兌資料和香港其他銀行的資料，來作出估計的。

該報告說：一九五〇年的僑滙爲一億三千百萬元，一九五二年爲一億四千八百萬元。至一九五九年的「大躍進」時，突降至三千六百萬元。一九六〇年上升至五千二百萬元。一九六一年至一九六四年，每年約爲六千二百萬元。

它說：「從一九六〇年開始，這些傳統的現金滙款，改爲滙寄肥田粉和糧食。華僑將款項滙給香港「中國銀行」，中共有關方面，就將肥田粉交給大陸上的收件人。」

北越海岸砲火 擊中一艘美艦

【河內七日法新社電】北越通訊社今天消息說：北越武裝部隊於本月六日命令砲擊，到海岸地區的一艘美國軍艦着火焚燒。那通訊社說：這是在同樣情況下，受到破壞的第二艘軍艦。其第一艘曾在二月廿六日被擊中起火。

新華 豪華
直落兩週狂滿 第三週
時間：二時半·五時·七時半·九時半
銀幕爆火！戲院爆場
敢字當頭，專碰強敵！超人本領，掃盡惡霸！
爆火！爆火！爆火！爆火！
氣氛緊奇，打鬥兇狠，槍戰犀利，故事出奇
正牌「獨行俠」男主角：奇連伊士活 再接再勵！又一傑作！
独行俠江湖伏霸 特藝七彩
「獨行俠連環奪命槍」之大俠奇遇！「獨行俠」招牌是槍戰打鬥片之正宗！
聯美公司槍殺緊張巨片
FOR A FEW DOLLARS MORE

今天映
導演：蔣偉光 製片：關志堅
大志新派打鬥片 陳寶珠 分飾兩個角色 一個雄糾糾打個落花流水 一個嬌滴滴歌舞妙曼情味香甜
黑殺星
監製：關志堅
麗的呼聲一一播音 國民金華加五點半 商業台晚上十點 續播精彩故事 林蛟·石堅·葉青
演出 鄭少秋·秋燕·清同
下期

監製：馮寶寶
今天獻映 金星期下
七公主合作最後一部 全部精華 盡萃下集
七公主大結局
蕭芳芳 陳寶珠 馮寶寶 薛家燕 馮素波 沈芝華 王愛明 上集原班人馬演出
寶峰公司別開生面武俠巨片
七公主結義同心。衆派風聞邪膽寒。
計中有計 局中有局 故事吸引 編劇嚴望 導演凌雲

東城 快樂
榮獲提名競選本居十三項金像獎
後天盛大獻映
床頭人，眼中釘！朋友妻，必要窺？
華納公司 譽滿全球 皇牌巨片
世界輿論一致好評
靈慾春宵
伊莉莎白泰萊 李察波頓 佐治西高 史丹桑蒂絲 四大巨星合演
WHO'S AFRAID OF VIRGINIA WOOLF?
請早定座
一腔慾火，整夜胡纏！情場怪物，人海奇緣！

應注意跳音和連音

畢玫再獲第五級鋼琴獨奏首選

【本報訊】「在彈奏舒伯特的輕盈樂曲時，最要注意的是曲中的跳音和連音符，因爲連音和跳音是這首曲中神韻的命脈。」評判員邱吉爾在昨日爲第五級鋼琴獨奏作評語時作上述表示。參加是組比賽的負員共有六十五人，彈奏的樂曲是「舒伯特的諧謔曲」。比賽結果，香港瑪利諾的女學生畢玫以九十二分的優異成績榮獲冠軍，亞軍由香港真光的李漢基以九十分獲得，季軍則是聖保羅男女校的鄭婉琪，得八十八分。

評判員邱吉爾在賽後作評語時指出：遺首舒伯特曲是[illegible]重點，但有部份同學在彈奏時显得過於呆板，失卻舒伯特這首樂曲的風格，他們所犯的毛病，就是在彈跳音時手指過於用力，曲中的中間一段，應該有如在歌唱中唱出的一般。賽員在彈奏每一位音樂家的樂章時最重要的是要先行揣摩該作家樂曲的風格和神韻，否則是很難收得美滿的成績。

第五級鋼琴獨奏中獲冠軍的畢玫，[illegible]譽爲大熱門。評判員對她的評語是對樂曲的演繹明確，音調優美，音調強弱控制得宜。以兩分之微屈居亞軍的李漢基，在本年已經參加第五級鋼琴獨奏中獲亞軍，是香港真光中學附小的學生，曾隨屠月仙習琴四年。第三名的鄭婉琪，是聖保羅男女校的學生，評判員對她的評語是了解力甚強，充滿音樂氣色。

圖爲冠軍畢玫演奏時的姿態

校際音樂節今午明晨節目

金文泰中學：今日下午二時：牧笛獨奏、牧笛合奏。下午六時半：英詩朗誦、聖經朗誦。明日上午九時卅分，小學女童組中詩朗誦。

巴富街中學：今日下午二時：勃蘭姆斯組鋼琴獨奏。下午六時半：中國詩歌朗誦、中國詩歌視讀比賽。明晨九時卅分，結他獨奏。九時五十分，中級口琴獨奏。

大會堂音樂廳：今日下午七時：蕭邦組鋼琴決賽、協奏曲組鋼琴決賽、嚴士唐夫人獎學金鋼琴決賽。

大會堂劇院：今日下午六時半：吉伯及蘇里文作品二重唱、三重唱、四重唱、女聲三重唱、男聲三重唱。

大會堂九樓：今日下午二時：中國詩歌朗誦。明晨十時，高級中國及東方組英詩朗誦。

市場漫步　卜算子

冬衣季尾轉旺 夏裝開始批發

春夏貨銷路有看好也有不樂觀

近日天氣轉趨寒冷，酷似嚴冬，本來逐漸成爲月下貨的禦寒衣物，銷量刺激增加了，各種花色的純羊毛毡，混合毛毡，人造毛毡，棉毡等銷出很多，貨剩多少貨尾的厚身羊毛衫，假皮褸，厚絨甲衫，雪褸，假皮西裝背心及充羨皮西裝背心等都因爲減價而吸引不少人購買，於是百貨服裝公司的門市生意突然轉旺，現金週轉增加而使週轉得益不少。

由於月下貨的銷路轉暢，一般百貨服裝準備繼續把月下貨銷清了就跟着把春夏季新貨大量上市，商人預料到了本月中旬，春夏季新貨的批發生意開始轉旺，但門市生意須待天氣和暖纔告開展。

最近運到入倉的春夏季貨品尚未有很大量，因爲商人照往年的經驗，春夏貨品要到四月初旬方能開始暢銷，故此較大量的新貨在三月下半月運到，四月份就陸續上市推售，這樣不但可以減輕倉租及銀行利息的負担，並且在貨物的轉流亦安排得比較適宜。

百貨商人認爲今年春夏季貨品的批發生意與零售生意有看好的一面，也有不能太樂觀的一面，在看好的一面來說，去年大多數行家存貨很少，今年購入新貨供應門市銷售將會比去年同期增加，目前香港市民的就業情況不好，對於春夏季貨品的購買力相信不弱。在不能太樂觀的一面來說，認爲目前港九的百貨商店家數太多，同業間競爭仍然劇烈，規模大而又貨色齊全的百貨公司，在營業競爭就佔了很大的優勢，小型百貨商店，靠附近街坊生意的中、小型百貨商店，貨在不易做，幸而今年多數鋪租減低了，負担輕了一些，維持皮費就不會像早兩年那麼吃力，但雖如此，靠附近街坊生意的中、小型百貨商店尚未敢大量入貨。

至於西頭方面，去年夏季衣料存貨是最近十年來最少的一年，因爲去年六至九月份，很多積壓很久的舊花色衣料都由印尼客搜購殆盡，西頭商保留未售的，都是花色較新的衣料，故此在去年聖誕節前開始訂購今年春夏季衣料的時候，西頭商已有一個適當的安排，就是側重訂購中價貨，對於上價貨及下價貨都減少訂購，原因是一般認爲今年中層的購買力將會強一些，多訂一些中價衣料，就可以迎合市面大多數的購買力。

本港的成衣製造商，現在已經加緊設計把各種春夏季新裝做成很多樣本，向港九各區的百貨服裝商推銷，大公司自設工場製造服裝的，也開始準備三月下旬就把各種新裝大量推出。因此到了本月中旬，春夏季的衣料銷量便逐漸增加。還有專做男西裝的洋服商與專做女裝的時裝商，亦已準備在近期內做門市的生意。現在雖然仍是春寒料峭，但一般相信寒冷的日子無多，港島的木棉樹已經開花，是天氣漸趨和暖的象徵，預料三月下旬，春夏季百貨，服裝大量上市，四月開始暢旺。

港島松壽里東 出現一幢危樓

【本報訊】建築事務主任今晨宣佈：港島西區松壽里東一號爲危樓。擬申請封閉的告示已在今晨九時半標貼在上述樓宇的門前。申請案並定本月十六日在中央裁判署聆訊。

利昌高級職員 胡彭年逝世 明上午出殯

利昌金舖高級職員胡彭年，昨以心臟病突發逝世，得年五十三歲，遺體已移香港殯儀館，定明日上午出殯。胡君在金銀界服務數十年，交遊甚廣，一旦去世，聞者惜之。

四月遊台團 明截止報名 安樂旅社主辦

安樂旅運社，經常與國泰航空公司舉辦台灣遊覽團，其「春季遊台團」，今日下午乘國泰最新康維爾「880」型豪華噴射客機飛台，作寶島九天遊覽。該社近續辦之「四月台灣環島遊覽團」，定下月十七日及十九日，分機船組及豪華組出發。時值春天，寶島百花爭艷，尤以每年一度之櫻花盛放時節，實爲各界人仕春遊良機。故近日來報名參加者絡繹不絕，已定明日截止報名。可往德輔道中八十四號（中央市場側）章記大廈三〇五室或電：二二七五〇三、二四三九二五洽詢。

市政局議員馬登將於本月底辭職

助理秘書郭偉賢退休

【本報訊】市政局議員馬登，昨正式表示有意於本月底辭職。馬登於一九五九年即任市政局議員，辭職之原因係「生意之壓力」。據稱，渠發覺必須更頻赴海外公幹，致未能給予此職務以所需之時間與注意。昨日在市政局會議時，主席丁固及先進議員均表惋惜，並祝其前途美好。

又訊：市政事務處助理秘書郭偉賢M・B・E・在港府服務三十八年之久，行將退休。市政局主席丁固，將代表市政事務處各同人在本週六假市政局會議廳向他送紀念品。郭氏是在一九二九年加入港府市政局工作，至一九六四年榮獲M・B・E・勳章。

李卓敏下月將接受港大名譽博士學位

美基金會贈中大美金五十萬元

【本報訊】香港中文大學校長李卓敏博士將於下月接受香港大學頒與之名譽博士學位；澳洲新英格蘭大學校長高文教授，屆時亦接受同等學位。港督戴麟趾爵士定四月五日親自主持此項儀式，港督係兩大學之名譽校長。

李卓敏博士生於中國，先後在金陵大學及加州大學受教育，並先後執教於南開、西南聯合及中央等大學。一九四三至一九五〇年間曾在中國政府任公職及參加若干經濟性之國際會議。一九五一年入加州大學任商業管理教授。一九六三年應聘來港任首任中文大學校長，對該校之迅速發展貢獻甚大，故最近獲英女王授勛。李博士昨日宣佈，美國福特基金會以美金五十一萬元（約三百萬元）贈與該校，作爲發展該校師資計劃，聘請客座教授，及發展該校自然科學與社會科學之研究等用途。

在該基金資助下，該校去年已保送十四位教師出國深造，下學年尚有九人陸續成行。據悉：在此之前，福特基金會曾於前年以港元一百七十萬元贈與中文大學。

又：港大除已定期四月五日在陸佑堂舉行畢業禮外，本週末又舉行校外課程部第十屆學員大會。屆時除校長致詞外，有十個專題講演、電影、茶會及晚餐等。大會定下午二時開始。

澳門賽馬之呼欲出

將在南灣填海建馬場

【本報澳門訊】盛傳之澳門舉辦賽馬，又進一步接近實現，一項未獲證實消息，據接近人士透露：未來賽馬場將計劃向南灣海面發展。該消息說：有關方面已設計賽馬場藍圖，計由南灣銅馬像處，築一長堤伸出南灣海面，與南灣之長命橋看齊，再加橫堤，將該處填爲陸地，初步計劃先掘新口岸碼頭之海泥填入，一面填地，一面濬滑新口岸碼頭之海道。是項計劃藍圖，據說已向工務局入禀申請中。

政府下年度醫藥補助 定額四千八百餘萬元

東華三院最多佔二千七百餘萬元

【本報訊】政府下年度（由四月起）之醫藥補助，已額定爲四千八百九十七萬三千元，此等補助係給非公立之醫療機構者。

獲得補助費最多者爲東華三院，共二千七百三十萬五千六百元。次爲葛量洪醫院，獲四百八十八萬九千八百元。那打素醫院二百五十萬元，明愛醫院二百萬元，家庭計劃會五十萬元，調景嶺教會診所八十萬元，戒毒康復會八十五萬五千七百元等。

英超級市場將向港購貨三千餘萬元

【本報訊】英國某大超級市場集團將向本港購買三千三百萬元之各種貨物，預料定單不久即向各廠商發出。

德斯高士多公司在英國各地設有超級市場凡五百五十間，爲英國最大零售商集團之一。該公司之副董事長克烈氏最近親自來港觀光。據稱，公司之採購主任及兩位高級行政職員，現正赴各地買貨，不久即可到港，向香港廠商發出定單。該集團所買港產，主要爲襯衫、內衣褲、膠鞋及玩具等。去年一年，購港產幾達三百萬鎊（四千八百萬元）。

香港可能成爲世界銀行成員

可以借資金進行計劃

【本報訊】香港可能成爲國際重建及發展銀行，亦即世界銀行之一成員。如此事能成爲事實，則本港可以借債作爲某等日漸難以從稅收中撥款進行之計劃之資金。

世界銀行代表業已兩次來港，初次在一九六一年，第二次在去年。初時，該行代表認爲本港不宜於作爲借債國，因香港繁榮乃與英國緊連繫。第二次訪問結束時，該行代表暗示香港之地位已改變，尤其是鑒於解決困難所引起問題之公共建設義務。

如在港能獲此利便以取得開發資金，則來源之一將爲國際金融公司，此公司係由世界銀行成員於一九五六年成立的。該公司之主要目標，係供應冒險性之資金與生產力之公私企業，鼓勵地方資本市場之發展，刺激國際私人資金之流通。

九龍商業管理學校擴校招生

設址於九龍彌敦道五六四號四樓全座的九龍商業管理學校，創建於一九五九年，就讀人數甚衆，該校由經濟學博士查理，哈利遜任校長。設有選修科：中英會計簿記、速記、打字、信札、珠算、E・I・F計價及進出口文件。另附設：高初級數學理化算課。分上午、下午及夜班。均由國內大學畢業之中英經驗教師任教，章程備索。

昨空運抵港 美大參攷書

【本報訊】美國新澤西普林斯頓之美國大學統一入學考試委員會運一批有關此入學試參考書籍抵港，交由海外留學服務社代分派給本港準備參加今年五月六日及七月八日兩次考試之學生參攷，凡本港學生須要參加上述入學試者，均可逕向海外留學服務社參攷圖書室免費索取，地址：九龍彌打老道廿一至廿九號翠園大樓四號，電話：八八二八七七。

林蒼松夫婦旅遊歐美 林少德等到機場送行

【本報訊】中華林西河堂宗親聯愛總會財務主任林蒼松夫婦，昨乘泰航班機赴歐美各地遊覽。到機場送行者有該會主席林少德，理監事同人林子寶、任夫、德銘、煥光等十餘人。

工商晚報金鈔報價

民國五十六年三月八日（星期三）

倫敦轉賬鎊	2.7938美元（乙式）
紐約轉賬鎊	2.7935美元（縮）
告老士	2.7945美元（漲）
倫敦金價（每安）	261司令6便士點5（乙式）
歐洲金價（每安）	35.135—35.155美元（跌）
K金價	264.5625
易水	18.50
普旗	5.786
大旗	5.74125
美電	5.7475
匯夫單	5.74125
加單	5.30
日元（每萬計）	149.375
呂宋紙（每披索計）	1.46125
大坡	1.859
細坡	1.854
正叻（每百計）	51.00
荷幣	.97
正鎊	15.99
澳洲元	6.375
泰幣（每百元）	27.55
台幣（每千元）	189.00
實紙（每千元）	34.75

（早九時半報價）

澳門官方發表 市內歹徒活動 警方拘獲數人

【本報澳門訊】澳門地方欠寧靜，官方對於治安問題有所表示。前日晚由新聞旅遊處發出一則有關警方活動之新聞資料，全文如下：「對於偵查在市內遊蕩和無業遊民的活動，尤其是在晚上，並爲制裁犯罪行爲，治安警察每日經常加緊進行。上週開曾作多次的搜查，其中一次在星期六，更出動大隊人員，並會同司法警察，已達成任務，曾拘留了數人，經查明後，轉解司法警察處辦理，因彼等涉嫌可能與盜竊案有關。」

發展衛星市鎮 着重荃灣葵涌

【本報訊】政府目前之新界衞星市鎭發展計劃，仍然着重於荃灣葵涌。至於青山與沙田兩衞星市之建設，則以青山擁較優先之地位。

青山衞星市第一期建設計劃，需建築費五千二百萬元，另收回土地之補償費二百五十萬元。除去年已動用一百二十九萬七千六百元外，由下月起之一年間，已批准動用七百五十五萬元。

（但沙田衞星市第一期建設，估計需款三億元，由四月起只先用一百萬元而已。）

關於荃灣葵涌之發展，葵涌填海下月起仍動用二百萬元，賠償收回公地四十萬元，葵涌邨九區發展費二百二十七萬元，荃灣填海六十萬元，葵涌十七區及二十九區渠道八十八萬元，葵涌厭惡性工業區渠道二十五萬元，荃灣八區渠道三十九萬元，葵涌供水發展計劃一千零三十六萬六千元。

擲烟蒂失慎傷人 渡海輪乘客動武

一人被小刀刺傷胸部

【本報訊】一名男子在渡海輪上擲掉烟蒂時，不慎灼傷鄰座一名男子左腳，兩人由口角而動武，混亂中他被人用小刀刺傷胸部。傷者名廖子壽，二十五歲，住新填地某號四樓。

事發於昨晚九時三十分，傷者乘搭油蔴地渡海輪往九龍，他在渡海輪上吸煙後將烟蒂擲掉時，竟不慎擲中隔鄰的一名男子左腳上，致被該烟蒂灼傷，兩人因此由口角而動武，混亂中他被人用小刀刺傷胸部，至渡海輪泊抵碼頭後，由負責人報警，警方據報到場，轉召救傷車將他送院救治，警方並拘獲一名疑與該血案有關的男子，帶返警署查究。

金鷹有進步 美人兒勇極

三月八日，星期三

今早出試不算少，約有七八十四，但例課較多，氣氛仍欠熱烈。新配較疏，報名未截止前，一切仍待變化。

△李家強試美人兒，輕馳半里，過直路時，自動搶去，勇態之旺，比上次尤進一步，今次如再得地利，可望大成。

△羅倫試新的盧，六化即快試，起步時拉得較緊，去勢欠順，轉馬房彎後，腳頭始順，經快畢全程，過直路一段，頗有彈性，步勁有恒，近態應有進步，今番有五化即可爭，此是唯一適合路程，勢必一拼，值得留意。

△郭子猷試嬌娘，快試六化即，暢順放回直路，勁度仍佳，神態依然見旺。上次在硬地上角逐，也贏得輕易之至，證明潛質在第二班，高出半皮，今番有長程可爭，依然適合，唯一可慮者是負磅輕重耳，如許磅在一五〇磅以下，仍有可爲，應予留意。

△何國英試喜加力，快試六化即，放回直路，急步而上，昂頭翹尾，神態旺盛之極，勇況有增無退，上次由何國[illegible]其勁態。

△文羅輝策喜寶馬，洪變康策天心，同跳六化即，喜寶馬佔欄先放，中段走勢，寬勁出色，節節前領，尤以落山時拋離天心一乘多，火氣仍見旺，轉直路後，天心發力衝前，逐漸追上，電算機前已追及，腳頭勁度，不弱于喜寶馬，上次路短，過一條直路，亦可追前十乘八乘，可見後勁之强，今番爭一里，應較適合，不過，有腳病的馬，仍要場地有軟性幫助，始易出色，場地加輕快，還未敢過于樂觀。

△帝寶由助手試半里，過直路時，已見有寬勁，尤以終點前百碼，標力更大，近態有進，已無疑問，今番有五化即可爭，是唯一合胃口者，應有可爲，苟易配短騎者，更易有成，值得注視其最後動態。

△金鷹由助手試半里，過直路一段，有壓快感，成熟又進一步，上次開前腳劣之極，今番應不致再蹈前轍了，何況對手又不同，較易爲力，未可以上次腳劣而輕視之。

晨採快訊　文王

本港股市行情

三月八日中午十二時報價

股票名稱	最高成價	最低成價	成交股數
會德豐	一〇・二		二、五〇〇
九龍倉	一七・九		四〇〇
黃埔船塢	三一・五		一、〇〇〇
太古船塢	一四・一		四〇〇
均益倉	一六・八		一、五〇〇
大酒店	二〇・六	二〇・五	五、五〇〇
城市公司	七・一五	七	二、五〇〇
置地公司	四五・二五		二、〇七九
電車公司	一三・五		一、五〇〇
中華巴士	二一		六〇〇
九龍巴士	二八・一		五〇〇
油蔴地小輪	四四・二五		四〇〇
天星小輪	二三・九		一〇〇
九龍電燈	一七・一	一六・九	五、八八九
香港電燈	三三・八		三、七〇〇
電話公司	二四・五		三、一〇〇
煤氣公司	一二・二	一二	五、二〇〇
和記企業	九・五五		二、〇〇〇
屈臣氏	四二・五		二〇〇
聯合樹膠	二・四七五		一、〇〇〇
南洋紗廠	四・一五		一、〇〇〇
廣和酒行	六三		二〇〇
渣華干餘	〇・六		一、〇〇〇

上午成交總額：七六〇、〇〇〇元

美國股票市走勢平均指數

【紐約七日美聯社電】杜鍾斯美國股市七日收市平均指數如下：

	開市	最高	最低	收市	收市比較
三十種工業股	八四一・七六	八四七・一〇	八三五・三〇	八四一・七六	跌〇・四
二十種鐵路股	二二九・七二	二三一・二四	二二九・一五	二三〇・二九	升〇・九
十五種公用事業	一三六・一八	一三七・二二	一三四・九四	一三六・〇九	升〇・一〇
六十五種普通股	三〇三・七〇	三〇五・七〇	三〇一・八一	三〇三・九一	跌〇・〇一

佐膳品來貨充沛 零售價普遍下跌

【本報訊】今晨市場上各類佐膳食品大盤零售價格普遍下跌，瓜菜類來貨充沛，市銷而價賤，魚蝦及海鮮類來貨也增加，售價局部轉順，主要肉類及鷄鴨價變化少，市銷呆滯。茲將市場各物價格列後：（每斤計）

瘦肉	四元四角	肥鵝	三元	鮮黃花	二元四角	蜆仔	二元四角
腿肉	三元六角	黃中鵝	三元	馬頭	二元二角	大田鷄	四元八角
上肉	三元四角	吹米鴨	二元六角	三鯬	二元五	膏蟹	四元二角
腩肉	一元六角	光米鴨	三元二角	曹白	一元八角	肉蟹	三元二角
豬肝	六元四角	谷鴨	二元六角	火點	二元五角	花蟹	二元二角
豬網	二元八角	牛肉	三元四角	牙帶	一元六角	白果	二元二角
豬心	四元二角	坑腩	三元	大魚	三元二角	莧菜	五角
豬手	一元二角	牛柳	三元八角	鯇魚	三元四角	芥蘭	七角
豬腳	一元	牛腘	一元六角	大鮫魚	二元八角	菜心	七角
豬腰	四元八角	牛心	一元六角	扁魚	三元二角	枸杞	六角
羊肉	四元	生紅石斑	十三元	黃鱔	一元	鄉檳芋	六角
乾水腱	五元六角	生雞斑	九元	白鱔	六元四角	紅芽芋	三角
排骨	二元六角	油鴨	三元一角	門鱔	一元二角	西洋菜	六角
肉排	三元八角	大白倉	三元四角	細生魚	九元六角	紹菜	五角
赤排	四元四角	小白倉	三元八角	水魚	四元	青蘿蔔	八角
腿排	二元六角	雲鱲沙	二元	上鱸	三元六角	紅蘿蔔	六角
新界上鷄	四元二角	馬友	二元六角	[illegible]蝦	十六元	蘿蔔	四角
新界中鷄	三元八角	蟹黃花	一元	大蝦	八元	西芹	三元八角
劏鷄	三元八角	水鴨（隻）	八元	中蝦	五元六角	日本芹菜	一元
						粉葛	八角
						白菜	五角
						大薯芋	六角
						菠菜	五角
						蓮藕	六角
						洋葱	五角
						澳洲洋葱	六角
						青瓜	四角
						芽菜	六角

茄瓜	四角
節瓜	三角
番茄	五角
合掌瓜	四角
豆仔	四角
冬瓜	四角
絲瓜	七角
椰菜	三角
蕹菜	五角
年椒	一元六角
菜花	五角
蛾眉豆	四角
沙葛	三角
塘蒿	五角
大蒜	一元
玉葱	七角
油麥菜	五角
韭菜	一元
生菜	四角
豌豆苗	三元六角

街市巡禮

電台播音節目

本欄所登節目，係依據各台來稿發表，倘有更動，悉以該台臨時宣佈爲準。

香港電台　今日下午四時：

（中文台波段：六四〇千週，波長四百六十八公尺。短波：三九四〇千週，波長七十六・一四公尺。超短波調頻：九十四兆週。）

南音「梁凌事蹟」。三十分，咪前晨書讀「佛蘭克林自傳——劉文典譯」。四十五分，時代曲。五時，粵曲㊀南國佳人朝漢帝，㊁顧曲雲經，㊂牡丹亭會。三十分，兒童節目。四十五分，兒童歌曲。五十五分，魚市場鮮魚批發市情報告。五十八分，天氣報告。六時，粵語、國語、潮語、客語新聞報告，特別報告。二十分，詩聲詞韻。三十分，特別報告及音樂小曲。四十分，英語進階。七時，名著「復活」。三十分，時事實錄。五十八分，天氣報告。八時，亞洲及本港新聞報告。十分，轉播新馬劇團粵劇「金劍龍鳳配」，由新馬師曾、鳳凰女、梁醒波、靚次伯、蘇少棠、任冰兒、池慧合演，至該劇完場。四十五分，轉播倫敦粵語新聞，漁民天氣預告。十一時五十七分，天氣報告及漁民天氣預告，粵語新聞簡報。十二時或以後，廣播完畢。

明日上午播音節目：

七時，時代曲。十五分，天氣報告，錄音轉播倫敦粵語新聞及國際現況報導。三十分，天氣報告，時代曲選唱。四十五分，本週農產品市價，音樂。五十六分，天氣報告及漁民天氣預告。八時，粵語新聞，每日公衆活動報告，特別報告。八時十五分，空中問答。二十五分，名伶名曲：紅梅復艷記。五十分，中央市場蔬菜價格概況報道。五十八分，天氣報告。九時，國語新聞，潮語新聞，特別報告。二十分，常識解答節目「女人是弱者嗎？」三十分，兒童實地探訪節目，音樂。十時，點唱節目。四十五分，故事演講「中國航海家」（五十八分，天氣報告）。十一時十五分，名曲一闋：有情活地獄葬。三十分，時代曲選唱。

商業第一台　今日下午四時：

（第一台波段：一〇五〇千週，波長二百八十六公尺。）

天氣報告，漁民天氣報告，時代曲。三十分，粵語流行曲。五時，小說「難兄難弟」。三十分，一曲寄心聲。六時，天氣報告。五分，美容講座。二十分，寫正字讀正音。三十分，小說「橫財一百萬」。七時，時代曲。三十分，粵曲㊀胡不歸別妻，㊁銀燭成灰淚未乾。八時，小說「輪椅秘」。三十分，歐西時代曲。四十五分，齊馬漫談。九時，本港及鄰近地區新聞報道，小說「民以食爲天」。三十分，天氣報告，時代曲，港九時事。十時「大丈夫日記」。三十分，時代曲。十一時，天氣報告，浮生描記「鴻運當頭」。三十分，時代曲。十二時，天氣報告，播音完畢。

明日上午播音節目：

七時，清晨音樂。十分，節目預告。十五分，口琴音樂。三十分，天氣報告，時代曲。四十五分，天氣預測，繼續時代曲。五十分，座右銘。八時，音樂譜子。十分，天氣報告，漁民天氣報告。十五分，祝壽節目。二十五分，音樂譜子。三十分，重播升中指導「中文科」。九時，本港鄰近地區新聞報道，天氣報告，街市行情。三十分，南音「水滸傳」。十時，時代曲點唱。三十分，婦女生活節目。十一時，報道東南亞各地天氣情況。五分，社團簡報。十分，時代曲。三十分，倫理小說「杏苑逢春」。

商業第二台　今日下午四時：

（第二台波段：一一七〇千週，波長二百五十六公尺。）

天氣報告，漁民天氣報告，粵曲㊀還君明珠雙淚垂，㊁花有幾時艷。三十分，歐西流行曲。五時三十分，小說「我們的母親」。六時，轉播港台新聞簡報。三分，天氣報告。十分，怡情小聚。七時，升中指導「算術科」。三十分，時代曲。八時，轉播港台新聞報道，漁民天氣報告，世界流行曲。三十分，體育雜談。四十五分，藝術歌曲。九時，天氣報告，港九時事。十五分，馬場動態。三十分，鐵面無私「碧血忠魂」。十時，中國文化講壇。三十分，小說「花好月圓」，天氣報告。十一時，夜曲。五十九分，轉播港台新聞簡報。十二時，天氣報告，播音完畢。

明日上午播音節目：

七時，清晨音樂。三十分，天氣報告，節目預告。三十五分，寫正字讀正音。四十五分，天氣預測，時代曲。八時，轉播香港電台新聞報道。十分，天氣報告。十五分，祝壽節目。二十五分，天氣預測。四十五分，歐西音樂。九時，天氣報告，時代曲。三十分，粵劇精選「柴米夫妻」（張月兒、伍木蘭、何家光、陳芸、曾雲飛、陳用蘭、麥炳、李錦昌、白文標、新鄧碧雲）。十一時，天氣報告，重播綫裝小說「楊門虎將」。三十分，報道東南亞各地天氣情況，粵曲：㊀飄，㊁情僧夜訪瀟湘館。

麗的銀台　今日下午四時：

粵曲。卅分，小說「東成西就」。五時，好少年。十五分，兒童歌曲，金價報告。卅分，小說「神拳胡立家」。六時，歐西流行曲點唱。卅分，千面金剛「原子眼」。七時，時代曲。十五分，粵曲。卅分，歌唱戲劇化小說「時來運到」。八時，新聞報導，天氣報告，節目報告。十五分，世界勾奇。卅分，時代曲。四十五分，藍氏探案「遺產」。九時，小說「碧琪妹妹」。卅分，粵曲「萬里雲山一雁歸」，報告教育台明日節目。十時，短篇趣劇「老實人變飛」。卅分，歐西流行歌曲。十一時，新聞報導，天氣報告，體育消息，明日節目報告。十五分，曲中情「慈母心」。四十五分，時代曲。十二時，完播曲。

麗的金台　今日下午四時：

潮曲「八仙賀東海，叔嗚嫂笑」。五時，潮語故事「古本水滸金傳」，金價報告，節目報告。三十分，時代曲。六時，京劇「玉堂春」。三十分，潮語戲劇化小說「落葉飄飄」。七時，社會服務，報告教育台明日節目。十五分，快活谷見聞。三十分，新聞報導，天氣報告，節目報告。八時，轉播華整潮劇團公演潮劇「蟠龍山」。十一時，報告新聞，天氣，體育消息及明日節目。十二時，完播曲。

中文電視

下午六時，節目預告。二分，新聞摘要。七分，皆大歡喜。卅五分，活用英語。七時，大頭仔。卅分，科學世界。八時，世界新聞。十五分，武士道片集「解決黑衣黨」。四十五分，社會動態。九時十五分，國語片㊀中國猿人，㊁小玲鐺。十一時，最後新聞及天氣報告。五分，閉幕曲。

綠村電台　今日下午四時：

（中文台波段：七三五千週，波長四百〇八公尺。）

時代曲。十五分，武俠叢談。三十分，粵曲。五時，時代曲點唱，天氣報告。三十分，兒童節目。四十五分，馬場風光。六時，時代曲。三十分，西曲點唱。七時，戲劇化小說「思故鄉」。三十分，SMM。三十分，獵狗場巡禮。四十五分，時代曲。八時，丈夫日記。三十分，西曲點唱，天氣報告。九時，時代曲。十時，清明前後。三十分，粵曲。四十五分，時代曲，明日節目預告。十一時，粵曲。四十五分，天氣及漁民天氣報告。十二時，廣播完畢。

明日上午播音節目：

七時，早晨音樂。十五分，晨鐘暮鼓。二十分，經音樂，天氣報告。三十分，英語教授。四十五分，歐西音樂。八時，節目預告，粵曲，天氣及漁民天氣報告。三十分，時代曲。四十五分，時代曲點唱。九時，兒童故事。十時，南音。三十分，粵曲。十一時，中篇小說。卅分，西曲點唱。

高級閃光攝影藝術
多枝閃光燈的佈置

用單一支閃光燈安置在攝影機旁來拍照，攝影者可以自由自在地四處走動而不受那些連接着遠處的燈泡的電線所妨礙。要拍的不過是紀錄性照片，這是十分方便的，但是，從攝影藝術的觀點來看，由於鏡頭與燈泡過於接近，所產生的極度平光，顯然不能引致良好的效果。很少攝影家會打算用僅僅一具攝影強光燈放在貼近鏡頭六吋的地方來拍人像的。把一具安放接近鏡頭的燈，作爲主要光源是可以的，但是重要的是必須用另一具強光燈作爲「塑像光」，而且必須儘可能的放在攝影機的左方或右方，估稍高的位置。在可能的範圍內，應該用第三具強光燈作照明光效果，或作背景照明。

閃光泡也可以同樣使用。想拍攝一些比較紀錄性照片較好的照片，除了攝影機上固定的那一個之外，實在需要在分綫上多用一個或幾個閃光泡，閃光泡的位置，應該像上述的光源如強光燈等所應放的位置一樣。

就算用閃光泡僅是一個，在可能範圍內仍然是以用在分綫上爲佳。拍攝特寫，很短的分綫，從三呎到六呎左右，已經很夠了。把燈泡放在離攝影機幾呎遠的地方，不論左方或右方，但要稍爲高一點，這樣就可以得到美滿得多的立體感。

如果同時用幾個閃光泡，控制各燈的強度方法，是改變燈泡本身的大小，或用同樣大小的燈泡，分放在不同的距離，再不然就是用一些能夠分散光綫的東西如白手帕之類，把其中一些燈泡蓋着以減弱其光度。幾個閃光泡同用時，最好是根據用做主光或塑像光的那一個燈泡的大小和距離作爲計算曝光的標準。其他用做「補充光」或做照明背景的燈光等，就可以照上述的辦法來調整。總而言之，最容易的是用同等大小的燈泡，而利用距離的伸縮或減弱光綫的裝置以調整光量，來獲致所需要的光綫均衡。

拍攝生動的物體時，如果要用到多面閃光，所用的閃光泡都應該迅動着快門同時燃放。不過，如果拍靜止的東西，照射到物體上的現場光綫又很弱，那就可以毫無顧慮地把快門啓一段較長的時間，用所謂「四面走」的技術往往可以獲得美滿的結果。這個辦法實際上就是沒有分綫的多面閃光而已，尤其是對於拍攝大場面的不動景物是最簡便的。先把攝影機安裝在穩固的三腳架上，快門用T門長時間開啓，攝影者便可以隨意走到十個八個閃光泡，但普通題材只要花上兩三個就可以拍得很好的照片。所需用的閃光燈只要一具便夠了，不過，在燃放燈泡的時候，不要讓自己或閃光直接走進鏡頭拍照的範圍內，除非景物中有些東西可給你隱蔽。

計算曝光的方法也是根據閃光泡的曝光指數，當然是開啓閃光發的指數。不管用閃光泡若干個，曝光的計算祇要其中一個做準則，除非有幾個向着同一的位置重複閃光。每個燈泡不過祇有照明畫面範圍的一部份而已；就是這個部份，燈泡與它的距離便決定了光圈的大小。因爲不可能在每次燃放一個燈泡之後跟着改變光圈，所以，四面走全程通常要固定使用某號燈泡，更要把燈泡與照明部份的距離保持一致。不過。有些題材需要特殊的處理，例如其中某部份需要強調，或某部份的光綫需要減弱，在這情況下就不得不改用較大或較小的閃光泡，亦可調整閃光泡與部份的距離，來求取這樣的效果。

反射閃光是把閃光燈向着其他東西來閃光，使光綫因反射而到達攝影的對象。通常是利用牆壁、天花板、白咭片等作爲反射閃光燈的東西。一支普通閃光燈或萬次閃光燈是最常用的。光綫經過反射就分散而有柔和及自然感的效果，不像直接光綫的粗糙生硬。所以，反射閃光很適宜在室內拍人像，兒童活動，和家庭的一般生活。

反射閃光當然不是解決所有燈光問題的「萬靈秘方」，可是，它的使用方法是這麼簡便，可以增加成爲隨時應用的有用技巧之一。

中英文名詞對照

Condenser	聚光玻璃
Contact Paper	印相紙
Contact Printing	印相，晒照片
Contrast	反差
Contre Jour	對光，逆光
Copying	翻攝
Correction Filter	矯正濾色鏡
Coupled Rangefinder	連動對距器
Cut Film	切片
Cyan	青色
D: Darkroom	黑房，暗室
Daylight	日光
Daylight Enlarger	日光放大機
Delayed Action	延開快門
Density	密度
Depth of Field	景深
Depth of Focus	焦點深度

題名：喜悅　作者：唐漢

倫敦高級工業學院 增設攝影名譽學位

倫敦高級工業學院日前宣佈，該學院原有攝影課程，現改爲「攝影名譽學位課程」。畢業生可獲名譽學士名銜。這種學位課程已獲政府承認，爲大學獎助學金委員會列入名單，就讀學生，有資格申請政府大獎學助學金。

這項三年制的課程，是目前全英國僅有的課程。它是於去年九月獲教育大臣批准設立。最近復得政府大學獎助學金委員會通過。故於昨年入學學生，可於一九六九年考取學位。

學院已聘請攝影工業專家任顧問。該學院第一年主要課程爲數學、物理、化學。第三年專攻攝影。不過，這種攝影術是與工業有關，不是我們日常所談的「攝影藝術」。

卅五米厘研究會 第五屆國際沙龍

卅五米厘攝影研究會主辦第五屆國際沙龍已定於本年八月廿五日至卅日在大會堂低座展出黑白及彩色照片，在劇院放映彩色幻燈片十二場，沙龍委員會及各組評選員經已選出：沙龍委員會主席：譚詠璋、秘書：余本良、甘燦凱、司庫：駱健、編輯：何綏、宣傳：盧其柏、黑白評選員，朱濟權、麥柱發、陳錫元、鄭哲厚、李昭湖，幻燈評選員，何綏、何藩、陳國安、馮志平、程寶祺，彩色照片評選員，周宗濂、陳永年、陳汝垣、盧其柏、譚國鎏。委員：葉愷、黃燈培、蔡祖謙、潘振華、楊晉材、林峰青、林爾泉、林蔭青、余道銘、陳銘、馮榮坤、韓龍灝、湯兆顯、郭惠良、潘維準、郝宜淦、王添洪、黃兆洲、張帝明、潘俊材。

過去兩屆該會沙龍目錄精美獲得各國攝影家交相稱譽，預料本年第五屆之參加者必更踴躍，據該會負責人稱，本年沙龍目錄將會更進一步擴充內容，彩色照片及幻燈部份將由卅六幀加印至四十八幀，全部獎品由該會名譽會長陳仕森捐贈，另美國攝影學會加獎金牌三面，攝友幸勿錯失機會。

又本星期四在該會會所內有燈光攝影指導，歡迎會友參加。

香港浸信會書院 學生攝影比賽揭曉

浸信會攝影學會爲提高校內各同學對攝影興趣起見，特舉辦全校性比賽，分高級及初級兩組，參加同學有數十人，收集照片百餘幀，于本月三日（星期五）晚上聘請攝影名家錢萬里，劉序訔，及唐景評三位先生到校評選。經過初選和複選賽，先後選出優良作品，三十餘幀，後再經評判慎重甄別結果，成績如下：高級組：冠軍：張佩德（潮退）亞軍：張錦華（拉拉隊）季軍：鍾椿杰（愛護）優異獎：梁以迪（等待自由）羅文幹（新鮮出爐）初級組冠軍：（生活負担）亞軍：（修女）季軍：（航行在靜江上）皆由張錦華同學獨佔，優異獎：梁國安（春曉）張錦華（獨步）張錦華（思），其他入選照片，亦定于本月七日至九日三天在該校公開展覽，歡迎各界人士參觀。

譚國鎏教黑房術 彩色班繼續開課

攝影家譚國鎏創立之「香港攝影學院」，設有黑房技術速成班，高級黑房特技班，彩色黑房速成班等。該校課室及黑房實習全部調節，設計精巧。上課程序採用最新教授方法，課程由淺入深，理論與實習並重，注重學員個別實習及技巧運用爲主，故歷屆以來參加人數異常踴躍。

由譚國鎏親自教授之「黑房技術速成班」，每逢星期一，四晚八時上課，三個月一期，課程包括：冲，晒，放大各種基本操作實習，由冲菲林開始直至完成一張二十吋展覽相片，並可靈活運用黑房各種特技照片製作，畢業後能勝任一般業餘或職業黑房工作，定本月十三日開課。由梁紹森，鄭啓翔教授之「彩色黑房速成班」，每逢星期三，六晚八時上課，二個月一期，課程包括：彩色基本原理，藥液配製，各種彩色菲林冲洗實習，彩色照片放大實習等，定本月十五日開課。

中華會陳亦球講 人工光源與物體

上週五中華會會所舉辦之學術講座，會友及到聽講者非常踴躍，故然座無虛席，站立聽講者也相當擁擠，陳君是晚所講，由影樓人像與藝術人像之分野引入，指出藝術人像分爲組織法與寫實法，寫實法屬自然光人像的範疇另選討論，專從組織法去講，因爲須要經常與組織去播攝藝術人像，不能不借助燈光之刻劃，故其先從光之認識入手，非常有系統性有組織性有概括性，分層逐步將問題分析清楚，使聽者垂垂稱道，該晚所講爲：光之產生，光量之計算，光與色的關係，白熾燈光之形成及光學照明器之分析與應用，曝光問題之解決等。本週五（即三月十日）晚上八時在該會會所繼續由陳君講第二講，「人工光源與被照明物體間之關係」。實地運用燈光指出光綫在攝影上之意義，如何運用燈光表現對象之立體形狀，背景燈之四種原則，陰暗及光亮之輪廓的用燈法，表達物體實質結構之用光原則，等等都是此次所講之範圍，故爲用心於燈光之影友，是且不可錯過之研究機會。

大專會專題介紹 完美照片之製作

大專攝影會所辦之公開講座，素受影友所歡迎，今該會定於三月十一日（星期六）晚八時正，在窩打老道廿三號大專公社三樓禮堂，講座由該會名譽顧問，香港中華攝影會會長譚國鎏先生主講，講題爲如何製作一幀完美之照片。譚先生爲蔽派攝影名家，從事研究影藝數十年，藝術修養湛超，風格獨特，早已成家立說，且桃李滿門。是晚譚先生將就攝影原理，畫面位置經營，冲放技術，色調控制及剪裁等等，闡述一張佳作之構成，同時補有譚先生佳作多幀補助講解，歡迎各界影友參加。

題名：貴婦　作者：逸名

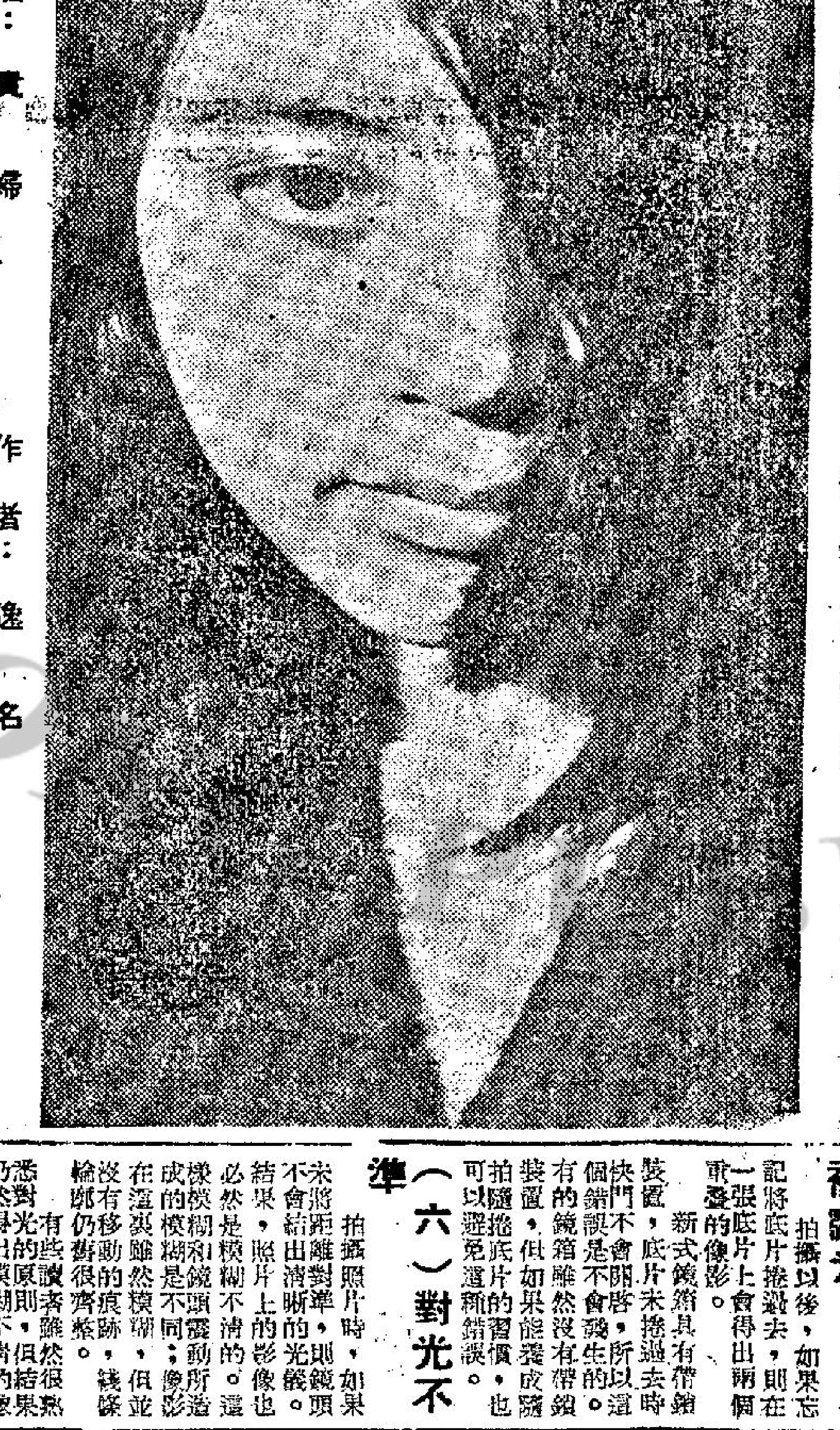

題名：凝思　作者：薛夢萍

彩色正片加色法

（續前）只要在一張幻燈片中的各部份減去白光中的某些不同的色光，我們就可以用一部幻燈機和一張的幻燈片放映出任何的色彩出來，這是減性彩色的方便之處。

目前，主要就是利用黃、洋紅、和青這三種染料，在黑白攝影中，我們已知道黃濾色鏡是隔除藍光的，所以黃染料也就是減藍的染料。它將白光中的藍光減除，只餘紅綠光射到銀幕上，洋紅染料則是減綠的，將白光中的綠光部份減除，只餘紅藍兩部份射到銀幕上。如果在一張幻燈片中的同一部份塗上了黃和洋紅兩層染料，就減去了白光中的藍和綠兩部份光綫，就只有紅光部份可以達到銀幕，所以，當我們觀看一張幻燈片，其中是紅色的部份，實在幻燈片上花的部份不是紅的，而只是塗了黃和洋紅兩層染料之故。

當一張幻燈片的天空部份看來是藍色的話，實際上這部份並不是藍色，而只是在那部份塗上了減綠的洋紅，和減紅的青染料吧。白光之中減去了綠光和紅光，就只有藍光見得到了。

所以觀看幻燈片時，燈光的顏色是很重要的。光綫不正常的話，幻燈片出現的色彩也是不正常的。

銀幕上的白色部份，是由於幻燈片中這部份甚麼染料都沒有，白光全部通過。銀幕上的黑色部份則由於幻燈片中三層藥膜都有，甚麼色光都給減去了之故。

彩色幻燈片分爲三層藥膜分別感受藍，綠和紅色的光綫，顯影之後，感藍藥膜以黃染料代替，感綠藥膜以洋紅代替。當天空的藍光在感藍藥膜感了光，顯影成黑像給漂去，而感綠和感紅藥膜不會感受藍光，成爲洋紅和青染料，減去白光中的綠和紅光，我們看到的就是藍光了。

彩色負片則原理是相同，步驟則有差異。藍色天空在感藍藥膜感了光，這部份即直接顯影成黃染料。將來印放彩色照片時，黃色照片光綫，在感綠和感紅兩層藥膜感光，相紙這部份即顯影成洋紅和青色。這時跟幻燈片的情形完全相同，相減的結果去了綠和紅色，還原成藍光了。一切的彩色片，不過是黃、洋紅、和青的相互作用吧了。說穿來，一點秘密也都沒有的呢。

中華會積極籌備 八週年會慶紀念

中華攝影會學本月十五日（星期三）爲該會成立第八週年會慶紀念，將於日下午五時至七時在北角英皇道麗宮大廈十七樓該會會所舉行慶祝，並設茶會招待各界嘉賓及會員。當晚該會會員將假座北角中國酒家舉行攝影叙餐聯歡，以示慶祝，攝影叙餐券每位十元，本月十三日晚截止售券，凡該會會員及親友有興趣參加者，請早日到會所購買。

該會原定每月十五日舉行之會員月賽照片比賽，現慶祝會慶關係，故決改期本月十八日（星期六）晚上八時仍在會所舉行月賽評選。

初哥攝影的缺點

（四）底片未露光

拍攝照片時，如果將未會露光的底片捲了過去，則還張底片在冲晒以後，變成一片空白，甚麼影像都沒有。應用小型鏡箱拍攝時，如果未將鏡頭蓋脫去，也會產生同樣的結果。

要避免這種錯誤，須要注意下列幾點：

㈠拍攝前，必須除去鏡頭。

㈡拍攝後，應立即將底片捲過去。

㈢拍攝時，注意拉下快門保險鈕，然後再按快門。

㈣捲片時，須注意着背小紅窗中的數字。例如開有一個紅窗的鏡箱，在拍完第一張後，應捲到紅窗中的「2」字時再拍。又如開有兩個紅窗的鏡箱，在拍完第一張後，應捲到第一紅窗中的「1」字重新出現在另一個紅窗中時再拍。

（五）底片重複露光

拍攝以後，如果忘記將底片捲過去，則在一張底片上會得出兩個重疊的像影。

新式鏡箱具有帶鈕裝置，底片未捲過去時快門不會開啓，所以這個錯誤是不會發生的。有的鏡箱雖然沒有帶鈕裝置，但如果能養成隨拍隨捲底片的習慣，也可以避免還種錯誤。

（六）對光不準

拍攝照片時，如果未將距離對準，則鏡頭不會結出清晰的光像，結果，照片上的影像也必然是模糊不清的。還有，模糊和鏡頭所造成的模糊是不同的；動的模糊，雖然模糊，但並沒有移動的痕跡，綫條輪廓仍舊很齊整。

有些讀者對光很熟練，但結果仍然得出模糊的像，原因則不……

……影。這可能由於：㈠拍攝近距離景物時，只用目光估計距離，和實際距離不符。㈡距離標尺本身有毛病，和實際距離不符。

（七）快門速度不夠

如果快門速度不夠，則當快門啓開時，……物體的影像要在底片上移動一定的距離。結果，從這種底片印出的照片，背景清晰，而動體模糊。

（八）拍攝距離太近

拍攝照片時，不能太接近被攝物，否則像影便會失真。換句話說，被攝物的某一部分會顯得特別大，某一部份又會顯得特別小，和諧的比例被破壞了。

這種像影失真的現象，對於鏡頭的焦距很有關係；焦距愈短，失真的程度愈厲害。所以，在應用小型鏡箱拍攝時，尤其應該小心小型鏡箱的鏡頭，焦距較短。

（九）鏡頭擡得太高

在拍攝建築物時，鏡頭不能擡得太高，否則從這樣的底片印出的照片，建築物的直綫條便會傾斜，像搖搖欲墜似的。

我們已經說過，不能將建築物全部攝進畫面中時，不應將鏡頭擡得太高，應該設法移動拍攝點的距離。我們可以將拍攝點移得遠一些，也可以將拍攝點移得高一些。

（十）鏡箱漏光

有破損的鏡箱，拍攝時光綫會透進鏡箱，孔洞作用於底片上，結果在底片上就出現一個黑點，印在照片上便成白團白茫茫的一片。

鏡箱身上的漏光部分，雖然很大，但有時是非常小的，不經過仔細的檢查，必須在很強烈的光綫下檢查，才能看出漏光的孔洞。

減薄液的配方

重鉻酸鉀是毒品，應用時必須非常小心。

這是一種新型的加厚液，加厚的作用很強。光綫不利時所拍攝的曝光極度不足的底片，可用這種加厚液來補救。

經過這種加厚的影像，遇到酸性的硫代硫酸會分解。因此，應用這種加厚液處理的底片不能接觸定影液或含有少量定影液的水。在進行工作以前或正在工作的時候，都不能用手接觸藥膜。

加厚的底片經過充分的漂洗以後，應放在福爾馬林堅膜液中處理一下。堅膜處理的時間，在攝氏二十度下約爲五分鐘，冲洗的時間約爲五分鐘。

當配製加厚液的水中含有氯化物時，加厚的效果就會受到影響。因此，最好是用蒸餾水或雨水來配製。同樣，配製或儲藏加厚液的容器，也必須保持絕對的清潔。

現在，先讓我們來配製三種儲藏液：

第一號儲藏液

水（約爲二十C）……二〇〇毫升
硫酸百之十溶液……一〇〇毫升
重鉻酸鉀……七、五克
水……加到三三五毫升

第二號儲藏液

水（約爲二〇C）……二五〇毫升
重亞硫酸鉀……一、三克
溶特羅瓷奴……五克
水……加到三三五毫升

第三號儲藏液

水……二五〇毫升
大蘇打乾粉（或大蘇打結晶七、五克）……五克
水……加到三三五毫升

正式配製工作液時，可按下列次序將三種儲藏液彼此混合：

第一號儲藏液……一分
第二號儲藏液……二分
第三號儲藏液……二分
第一號儲藏液……一分

題名：前程無限　作者：方哲

雖然只有暗沉的一點燭光
氣氛是那末羅曼蒂克…
但如果您有一只…
"影攝佳"電子35"相機
仍然可以拍攝得"自動曝光"的優美彩色照片．

YASHICA Electro 35
全港九相機公司皆有出售．
總代理：永安祥百貨有限公司

用柯達立刻自動25型攝影機
人人愛用 人人可買

柯達立刻自動25型價錢最廉用法最易立刻裝片兩個快門速度另有閃光燈及防止雙重曝光設備無論彩色幻燈片彩色及黑白照片均可拍攝．

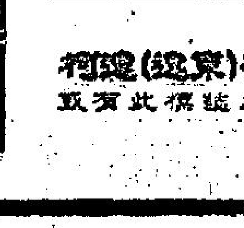

要獲得最高冲晒質素及準確交件日期請將曝光後之軟片送往亞細亞行柯達公司冲晒．
柯達（遠東）有限公司——亞細亞行
凡有此標誌之柯達經銷處均有發售　Kodak
電話：235041

英國

對性常識如果能有瞭解

英國婦女參政運動者的奮鬥

·文質·

在一九二八年，英國上議院通過一項民權投票的法案，創即是婦女跟男子一樣，也有投票權，這項法案在沉默中通過，並沒有演說，好像是不得已而行的。但是，無論如何，這就結束了超過六十年的雙方的敵對相鬥。

在英國歷史上，爭取男女平權，據說是在一七九二年已開始，瑪利窩爾斯頓卡夫特女士曾出版一本名叫「辯白婦女的權利」的書，但被當作針對政治和一種不很切實的想象，直到一八六七年，哲學家約翰施刁域美爾在所提議的修改法案上有一則是關於婦女參政，但被拒絕。在隨後的二十年間，在英國各地雖有婦女參政運動會之設，由亨利科薩夫人領導，這些會雖是活躍，但在柔和方面進行，想得到大多數政治家的同情，雖有所獲，但是真正的目標，婦女獲得當選，仍相離很遠，受到握要權的男性們所嫉惡而加以阻撓，因此科薩夫人的冷靜與採取正當手續的做法是失敗了，潘奇士夫人就從中崛起，她用一種新的計策。

潘奇士夫人是曼徹斯特婦女參政運動會的會員，她在一八八九年參加，在一九〇一年被推舉為委員，她見得婦女參政運動無甚進展，她就決意採取驚人的步驟，認為是比較有功效。因此組立婦女社會與政治協會，後來改為鬥爭婦女參政運動會，在開始時會員祗有潘奇士夫人和她的三個女兒，姬絲德貝，詩莉維亞與雅絲彷，一個名叫泰莉莎比靈頓的女教員和其他二十個婦女。不久有一個新參加的少女，名叫安妮堅尼，她是紡織工人，她勇敢，忠誠和有毅力，使人覺得她像聖女貞德。婦女社會與政治協會在曼徹斯特的活動，在開始時就有成就。她們都很儉樸，對衣着並不講究，將金錢捐作運動之用，她們遵守會規，努力工作，給大眾有一個好的印象。在一九零五年英國自由黨舉行大會時，安妮堅尼揮着一面白旗，寫有「婦女得被選」字樣，走進會場，她問講員愛德華甚爵士，自由黨可否對婦女投票，那個問題沒有答覆，堅尼女士就在問後連續再問。姬絲德貝也加入陣線，跟着在會場內就發生騷動，那兩個婦人被會場管理員和警察驅逐出場，翌晨安妮與姬絲德貝更被控毆打警察，要被罰款或囚禁七天，當她們都寧願坐監，她們被省釋時受到很多人的歡迎。安妮堅尼也放棄她在紡織廠的工作，專心致力於婦女參政運動。

在一九零六年英國大選時，曼徹斯特的婦女參政運動者不斷有表示的行動，會員數目也驟增，但她們的領袖仍未滿意，決定要把她們的總部工作移到敵對者的倫敦。安妮堅尼被派做組織者，在新國會集合時有所行動。三百五十名婦女巡行到卡斯頓堂，舉行一個抗議會議。不久婦女參政運動者就逐漸變成一個大的組織，它的會員和同情者包括有社會各層的婦女和男子。由於當局對她們的嚴厲壓制和虐待，反而使到她們得到協助，那些勇敢的婦女不時被捕入獄，她們的待遇是比較其他囚犯更差，她們被囚在一個不通風的室內，不准有應有的體操運動，當她們作反抗時更會個別囚在一間更小的黑房，或被迫要穿上粗身的皮衣。壓力愈大而反抗愈強，婦女參政運動者往往襲擊下議院，但不得逞而被逐出來。她們到全國各地宣傳，凡有選舉會舉行時就出現，難為所有不支持她們的競選人。在一九〇八年開始時，潘奇士夫人在一個選舉會中被毆打受重傷，但其中一個被捕的惡漢，祇被罰款五個先令。在另一個集會有一個少婦偷聽一個競選人對婦女參政運動者講壞話，她就懷恨在心，無論那個人在後來的集會演講時，她都追隨着，以搖響她帶來的大鈴，逐掩他的講話。

在一九五八年六月二十一日，婦女參政運動者在海德公園舉行最大的集會。當局要派出超過六百名警察到場以防發生暴動，政府拒絕接見由各組織合成的代表團。這更增強婦女們的決心。其中有二十名想衝入下議院。有一個婦女參政運動者乘坐一隻氣球，升空撒派宣傳單，有三個婦女自由會會員進入下議院的旁聽樓座，用鐵鍊鎖着她們在坐位的格子間，不斷大聲呼說：「婦女必須當選」，經過頗久的時間，在找到一個修整鎖的工匠才能將她們帶走。有兩個婦人在晚間偷進集會大堂，爬到最高處，當一個國會議員在發言時，她們在上面大聲讀出婦女參政的標語，要找到長的梯子才能將她們帶走，結果那個集會是開不成。

後來政府方面好像是肯讓步，在一九〇九年，新國會對婦女參政問題特別組織一個和解委員會，和解方案准一百萬名有產業的婦女得以投票，婦女參政運動者就停止鬥爭的行動，祇在宣傳方面着手，各地在七月到九月之間，舉行會議，合計會推四千多次的集會。在那年十一月，政府方面再沒有進一步的表示，那個法案也在懸着，婦女社會與政治協會派出代表到國會交涉，竟發生最不愉快的事，在混亂中，首相被人用玻璃所擲，他的隨員們的帽子被憤怒的婦女們所踏碎，休戰便告結束，過一天，名叫黑色的星期五日，有超過一百名婦女被捕。在一九一三年六月，有第一個為婦女參政運動而作犧牲的烈士，她是美麗戴維遜，她曾因放火燒郵箱而被囚六個月，剛釋放出來，她出獄後就直跑到賽馬場，當天舉行大比大賽馬，當她到達坦威特角處時，就停步，手握着對婦女參政的請願書，當英王的馬匹跑到時，她突然衝出去，她就被撞倒，受了重傷，在四天後便逝世，當她出殯時，執紼者極多，好像舉行一個大巡行。在一九一四年五月，婦女參政運動者結隊到白金漢宮，擬向英王遞上請願書。但遭警察所阻止，其中一名婦人被捕。她們正擬作別的計劃，但在當時歐洲的時局日緊，不久婦女參政的問題已被更嚴重的問題，對德國的戰爭所淹化，那些深明大義的婦女們，去駕駛救傷車的，做看護，製造軍火，更有代替在田間增加生產的男子，做他們所留下的工作。在戰爭時間的婦女們已表示出她們的才幹，所以在戰爭結束後，再沒有人反對她們的要求，婦女參政卒使她們一從心所願，但也經過一番奮鬥。

為婦運而犧牲的戴維遜女士，出殯時的哀榮。

對性常識如果能有瞭解 減少婚前受孕悲劇

·麗珠·

倡義宗世界社會服處於去年作出一份報告發現其調查中之一百八十五名未婚母親中，年齡由十四至三十七，大多數的成孕，都是因為沒有使用避孕方法。在今天避孕知識普遍流行的時代，上面的事實，似乎是難以使人置信的。難道他們一點都不知道生育的眞相嗎？

有的人眞是一點也不知道的。但是大部份明白的人，卻否定避孕的功用。不獨是年輕人不願於這種科學，連帶那些爲人父母，對兩性間眞相瞭如指掌的，都好像諱若無睹。因此，他們沒有給子女們足夠養育準備。

性教育現在已逐漸普遍，及容易獲得。譬如明尼蘇達州衛生處，早已通過小學生學習其父母生育機能的課程。國家學校協會內的七百六十名會員接納放寬性教育範圍的建議。超過七百所中學校設立婚姻和家庭的課程。三十所醫科學校教導見習醫生這方面的知識。

雖謂性教育施行無阻，性常識的散佈更廣。但是，教育家還需要注意的，就是人對性教育情緒是否足夠。換句話說，有些人雖知它的眞相，但由於偏見，仍然漠不關心或者在實用時盲目從事。這種不足夠的情緒，通常引致如未婚媽媽的悲劇，而最普通的也會使很多夫妻不能享受較完滿的性生活。

數年前，一個漂亮的十九歲少女未婚懷孕，而使她無法完成中學的最後一年。她的父親不但自我怪責，還用一個非常無理的口吻推責學校處理不當，因為她是隨學校合唱團旅行東岸各城市演唱的時候，與人發生性行爲所造成的，他們說：「我們實在不應讓她參加此次旅行，學校應該注意她們在旅店裏的浴池是否清潔呀，看吧！現在發生了些甚麼事呀！她懷孕了！」

浴池不清潔當然不可能做成一個少女懷孕。這祇不過是他們的抵賴而已。好像他們所說懷孕是意外事件，而他們的女兒是無辜的。

其他因抵賴事實而引致的悲劇，每天不斷發生。有些無知女孩子，聽男朋友說，只要在行事的一天服下了避孕丸，雖經不少次的性交，都會相安無事了。但是，這些女孩子最後懷了孕。這些悲劇應該歸咎於他們漠視報載和雜誌文章上的報導。很多白紙黑字的印刷品不只一次地說過，服食避孕丸必定要有規律，而且應該經常不間斷的，普通來說，在女子月經第五日開始，每日一粒地連服二十日。隨着，應停止服食待月經來過第五日又開始服用，這種不斷服食荷爾蒙抗來的方法，可防止子宮受孕，只一粒藥丸或服食七日，是沒有抗拒作用的。

新發展的避孕方法，有時候不能幫助對事實否定的人。女人會經常在心中盤算着：㊀在月經來臨的前或後，雖然做愛，是很安全的。㊁當作母親乳哺嬰兒期間是不會受孕的。㊂只刺激陰核或立即抽出陽具也是安全的方法。

更可笑的有的女孩子以為，除非發生高潮，不然，已經多次的性交，也不可以懷孕。可是，實際上，上面的見解都不會眞確的，因為，在個別女性來說，她們的受孕情形之分別非常大，最驚人的一件事，就是，有些女子（雖然甚少）連在月經來臨的時期，也可以受孕。

而在哺乳的時期，也無法保證可以避免。並且，有的男子在射精時抽出，也是不可靠的，因為，如果有精蟲附在於液上，雖然立即抽出，已經太遲了。正如舊式小說所述，當作性交時有一粒卵子在子宮內長成，受孕便成無可避免。

我們有很多否定這些眞相的例子，而這些例子，是人們對它漠視所做成的。

亞杜非斯大學社會學系的馬那巴教授，在其一本青年性情緒的報告裏指出：青年人多數拒絕使用避孕方法，因為，他們認為，這是一項有計劃的罪行。

當我們不斷觀察年輕人及其父母的時候，也發現他們多存着這種心理。因此，我們經過與未婚的媽媽會見，她們都會無可奈何地指出：「唔，還樣就發生了，我推測，我們是做得太過份了吧！」

無論性常識是如何的普遍，避孕方法如何的公開盛行，但是，很少人曾為使用，他們解釋為：「這樣好像有計劃自去做錯事！」

假使這不是在他們控制範圍之內，而是一種意外的話，他們便會說或感到，他們不需負荷罪孽的責任，相反地他們不會因此，使三條生命被沾污而有受罪感。

所謂無於成孕的眞相，在通常情形下，實際就是否定了本身感情衝動。很多女子婚前受孕是由於自小沒有家庭的溫暖——不一定是物質上的缺乏，卻是缺乏家庭之愛，規律和教育。

因而，她會盲目追求着感情，無論這是罪孽與否，她的心坎卻早已深刻着被撫侮的影子。在感情被傷害的陰影下，她無法堅定主意來控制自己，不要受盲目的感情所俘虜。她的心坎中無形中產生憎恨父母，敵視父母的成見。因此，每碰到傷害他們的事，她會積極去做。

是缺乏性常識或者否定性常識的人，所需要的只是知識來開導。使他們在這方面產生信仰。這不只對年輕人而是對每一個人都有意義。我們必定要清楚自己在做什麼，同時，為什麼要做呢？

人海傳奇 法國貴婦的傳奇

——她是一個美麗的貴婦，背着丈夫愛上了一個年輕的男子，後來，發現一個奇蹟……（下）

後來，蒙特格伯爵在鄉間建有一間打獵用的別墅，這一天，蒙特格被皇帝召到京城去，戴安妮則帶着她的隨身女婢，趕到那間別墅去。

接着，米湛也趕到那裡，那時，戴安妮是已經準備了美酒與菜餚，這一次，可以說是他們兩個人第一次同在一起吃飯。

後來，他們喝酒，並且在酒後，兩個人顛鸞倒鳳，好不快活，到了天亮他醒來時，戴安妮則是消失了。

第二天晚上，又是同樣的情形，到了第三天晚上，他醒來的時候，卻發現她是仍然在他的身邊，他在這一剎那間，心花怒放，向各方面去張望，可是，當他進一步，去仔細觀看她的身上的每一個部份時，他的心裡面卻是充滿了恐懼，原來，在她的脊骨的下面，竟然有了一條尾巴，豎起來，這條尾巴已約摸有一碼長，而且是好好的隱藏着。

米湛見到她有這樣一條尾巴，立即在心中，驚愕的對自己說：「我的天啊，她一定是惡魔的女兒！」他便連忙將自己的衣服穿到身上去。

這時，戴安妮已經醒了過來，而且是看到了他已經看到自己的尾巴，她立即流下了眼淚，她說：「從現在開始，你一定是會恨我的，不過，這並不是我的錯，同時，我也不是一個惡魔，我祇是一個可憐的人而已。」

那時，米湛祇是忙於穿衣服，對於她的說話，卻是連回答的時間都沒有。

就在這時，外面傳來了馬蹄的聲音，接着又聽到那道門是被人踢開了。

原來，是蒙特格回來了，他大聲咆哮道：「我雖然不知道你是與甚麼人在這裡幽會，不過，我卻是非要親死你們兩人不可。」

接着，外面傳進點火的聲音，下一步，又有濃烟從外面冲了進來。

米湛連忙跑到窗前去，然而，那裡是已經被大火封住了，於是，他祇有跪了下來禱告。

然而，戴安妮卻從床上走了下去，她的身體，仍然是赤裸裸的，她的身體上，仍然是有一條尾巴，她在到了米湛的前面時，他卻是已經決心等死了。

後來，戴安妮走到墻邊，用她的尾巴去挖牆洞，並且在挖到了牆洞之後，兩個人從那裏逃到了森林中去。

他們到了那裡，騎上一匹馬，一直向前走，起初是一句話也不說，可是後來當他看她時，卻發現她的面孔是那麼美，而且叫他要繼續愛她。

後來，蒙特格在一場戰爭中死去，他們兩個人那個時候始回來，而且已經有了子女，佔有了他的全部財產。

目前，住在芝凱的男子，都獨起女方的裙子，要看個明白，現在妳該明白他們為甚麼要這樣做了吧。

·上官寶倫·

黑椒牛柳的故事

·柯足金·

一讀一發財

幾個青年人一同進餐室去，大家坐下來，對那個伙計說：「有甚麼好吃的散餐，介紹一下。」伙計立即介紹一味「黑椒牛柳」。就是本餐室的拿手好菜，吃了包保他們下次再來，又說，有個人天天到來，就是為了吃這一個散餐，於是，幾個青年人都說，就來個黑椒牛柳罷，不久，黑椒牛柳端來了，香噴噴的，那伙計又以宣傳口吻說：「單看色和味，就知道不是普通的。」但是，幾個青年開始享受的時候，便覺得不對頭了，一個咀嚼了好一會，才勉強嚥下。他對那個伙計說：「你眞是好介紹，這些牛柳用甚麼牛來製的？橡皮牛？」那伙計笑了，另一個說：「今天吃了這個牛柳，明天我還講電話也有問題了。」第三個對那伙計看了一眼，笑道：「你是新來的麼？以前沒有見過面。」那伙計面上漲紅了，說，他來了不過兩個星期。那個青年人就說：「這裡許多伙計，你給我們的印象最深刻。」那伙計難為情起來，低聲上前說，一切與他無關，那是廚師的事，可能今天的牛柳煎得太熟了一點。」有個青年人說：「我們一輩子也忘不了你。」於是各人哈哈大笑，伙計自己也笑了，許多人喜歡該餐室酒家伙計的脾氣，還是他們分不清餐室酒家的組織，把責任加在「櫃面」伙計身上。他們除了對你苦笑，還有甚麼辦法？

新鮮

萬·花·筒 滾石樂隊演唱新歌

·英紫·

英國「滾石樂隊」繼「披頭四」狂人樂隊在世界歌唱界另外引起了另一種音樂愛好的狂熱。

去年五月廿四日晚，當「滾石樂隊」在英國商省林恩林出場演奏的時候，約有九千名十來歲的男女青年在那裡喧鬧不已，後來還是勞動當地警察到場制止，才以喜劇收場。這個事例，可以証明「滾石樂隊」在英美一般男女青年的眼光中逐漸成為像「披頭四」那樣的歌唱界頂尖兒人物。

這個「滾石樂隊」，乃由五個英國青年音樂家所組成的。他們包括該隊的領班美克積加（他担任歌唱和吹口琴），布里安鍾斯（他担任彈結他，吹口琴和唱歌）；比路韋曼（他担任彈低音結他和唱歌），基夫里察（他担任彈結他），和查理韋特氏（他担任打鼓）。

最近，「滾石樂隊」發行了一張新的唱片在市場上出售，這隻唱片的主題曲是「寶貝，你看見你的媽媽站在暗處麼？」據說這張唱片在英美市場推出之後銷路很好，現時這張唱片，已有一批運到香港來，足以滿足那些「滾石」迷的耳福。

這個樂隊，像披頭四一樣，在未成名之前，都曾過着吊兒郎當的窮困生活。他們之所以命名為「滾石」樂隊，那是用來表示他們「居無定所」的意思，他們想不到這塊「石頭」卻越滾越大，成為一個替英國賺外滙的樂隊。

論起「滾石樂隊」的服裝，那是為其他長髮樂隊員們所望塵不及的。圖中所示，是這班英國通俗歌唱家穿得一身漂亮的衣服以便說明他們所演唱那首叫做「寶貝，你看見你的媽媽站在暗處麼？」新歌內容的照片。

「護士小姐的剪刀不見了。」

美國丈夫群像

·火麒麟·

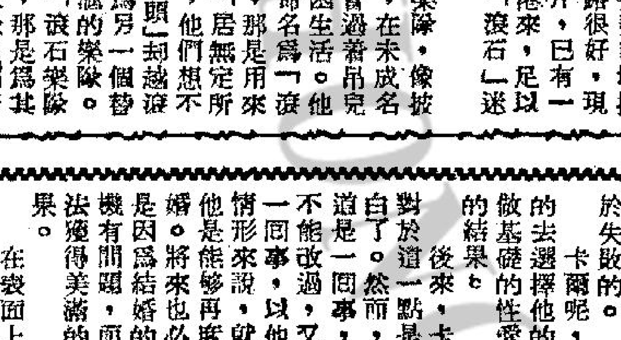

十一、再婚也難找尋對象

對於卡爾與嘉露蓮的婚姻，我們現在不妨來一個仔細的檢討：

我們的看法是這樣，嘉露蓮對於婚姻生活，雖然盡力去滿足她的丈夫，然而，當她對他失去了新鮮的感覺時，她的命運便註定是會陷於失敗的。

卡爾呢，離婚之後，可以說他是非常小心的去選擇他的性愛的同伴的，然而，沒有感情做基礎的性愛關係，到頭來是一定不會有良好的結果。

對於這一點，卡爾是明白了。然而，知道是一回事，能不能改過，又是一回事，以他的情形來說，就算他是能夠再度結婚。將來也必然是因為結婚的動機有問題，而無法獲得美滿的結果。

在表面上看起來，這個因素是並不嚴重的，實際上，這個問題的嚴重性倒是非常大的。

目前卡爾是再三表明，他不會因為性的問題而結婚，不過，如果他結婚的話，性的因素是必然佔着極為重大的地位，如果一般的調查統計不錯的話，將來卡爾如果結婚。他的妻子，是必然在體態上非常迷人的，她這個人一定是在社交場上極端活躍的。在表面上，她的許多行動，一定是與嘉露蓮相同的，她對於性的生活，也可能是會感到極大的興趣。不過，在私底下，她到底是不是眞的是如此，那知是一件天曉得的事。

反之，卡爾對於他的將來的妻子如何，則是不去尋求詳細的瞭解，她這個人到底如何，他更是不會去研究。總之，他所最注意的，祇是她到底是不是夠性感而已，另外，在生理方面，他又是不是可以滿足他的願望，尤其是最重要的一着，是她是不是能夠在床第之間使他快樂，他更會問，在這一方面，他是不是強過嘉露蓮？

卡爾的主旨，並不是全心要找一個向他投降的人，他所需要的是一個有神秘感的人。也可以說他是在尋求一個有幻想的人。

卡爾對於第一次婚姻的失敗，他不去研究它的眞正原因，他祇是想辦法去忘記過去的事情，

試想一想，在這種情形下，他就是再去結幾次婚，到頭來也是不免要走上失敗的途徑。

對於這一點，我們不妨再明白的說一句，那便是如果是完全建立在性生活方面的婚姻，到了將來，除非能夠兩個人盡職在各方面設法去補救，去適應，不然，要走上失敗，是必然無法避免的，至於每一次婚姻，能夠維持多久，那又祇是看彼此之間的吸引力如何而定。

生活顧問 漂亮女子自視過高

金夫人：

恕我不說客套話了，我有一些很不順氣的問題，想妳給我解答一下。如果我自己說自己生得靚，別人可能說我自稱自讚，但事實上我的親友們，大家都讚我生得美麗的，就算我和我的女朋友或表姐妹走在街上，別人都是集中目光看我的，但是最氣人的就是，她們都已經有了知心男朋友了，而我尚未有，試過幾個最初對我表示好感的男子，都被別人從旁撬去了，妳說氣人不？而她們的樣貌事實上根本不及我的呀！這是什麼道理的呢？有時我越想越不順氣，我想一定是她們使出下賤的手段，任由那些男子得甜頭之故，妳說是嗎？這些問題，請金夫人替我解答一下，謝謝妳！並祝快樂！

讀者RUBY上二月二十日

答RUBY小姐：

有些女子似乎是造物主對她特別寵愛，使她生有一副漂亮的面孔或者還加上美麗的身段；但是可惜得很，她卻可能得不到一個知心的異性朋友，談戀愛更不必說了。而有些相貌普通的女子，反而常常看見她和男朋友快樂地在一起，或順利由戀愛而至結婚，獲得美好的歸宿。這究竟是什麼原因呢？

我不懷疑妳是生得漂亮，但我可否請妳自我檢討一下：妳是否心高氣傲的姐兒呢？是否不知不覺間妳在言語或舉止上傷害了男友情感呢？有幾種缺點，都可能是妳在不知不覺間犯上的——

最容易傷害別人情感的，莫過於出言不遜，傷害別人的說話一出，對方如果是修養不佳的人，便會立刻掉頭而去，就算修養好的，能暫忍難堪，此後對妳也會敬而遠之的。

自視極高，大擺架子，也會使男士們「不堪承教」的，別以為男女之間的交際，是女人超越一切，這是最大的錯誤。雖然在社交上，通常男人都對女人尊重，所謂「女性第一」，但這只是禮貌上的作法吧了。

再說，對男士們妄加批評，更是要不得的態度，一些任性的小姐，常常自以為聰明，動輒批評追逐在她身邊的男子，甚至大加譏彈，說那個沒資格，那個不配她，還更足令她身邊所有的男子都覺得「人人自危」與大大的反感。

還有，一些女孩子應男朋友的約會，為了裝作她的身嬌肉貴，一切娛樂，吃喝及交通的消費，都要第一流的，否則就面露不歡，這種享樂至上的作風，很容易嚇跑人的。

最後，請妳別老是「怨天尤人」，應該冷靜的想一想！

·金夫人謹覆·

如刊登本報廣告請撥電話：七三零七零八

民樂 油麻地寶靈街 電話：七六五五六九 新片約最後今明 幾度夕陽 紅 下集結局 後天四場國際電懋獻映 扇中人 樂蒂 趙雷 明早十二點半粵語片 聖火雄風下集

邵氏兄弟及公司電影聯合廣告
娛樂 荷李活 新都 金門 明聲 亞洲 六院映 斷腸劍 秦萍 焦姣 喬莊 陳鴻烈 王羽 主演
倫敦 黃金 京華 樂都 四院續映 萬千青年男女的心聲淚影 藺娣 岳楓主演

國寶 今天續映 新蒲崗遊樂場側 國聯公司出品七彩 潤銀幕首輪國語 愛情文藝鉅片 幾度夕陽紅下集 大結局 江青 楊群 汪玲等主演 明早：五虎將 明五時半幾度夕陽紅大結局

尚有戲院刊登第二頁

東方 最後今天四場 碧血藍勳 特麗七彩

麗斯 連日狂滿請早 坦克大決戰 片上中文

百樂門 今天獻映 偷龍轉鳳 透視七彩 片上中文

麗華 麗都 仙樂 民樂 國寶 國寶 伊士曼彩色闊銀幕 幾度夕陽紅 最後兩天 勿失機會 出品人 導演策劃 李翰祥 原著：瓊瑤 國聯巨鑄 國泰發行 下集大結局 觀眾看得着迷 賣座直線上昇

麗華麗都仙樂民樂 最後兩天下集 國聯公司七彩綜藝愛情巨片 瓊瑤原著 李翰祥傑作 幾度夕陽紅 比上集更精彩動人！

新華·豪華 今天獻映：聯美巨構 獨行俠江湖伏霸 全部戰鬥！熱辣火爆！

東城·快樂 今明最後不容錯過 彩鳳雲裳 後天華納巨片 靈慾春宵

港九首輪影院聯合廣告

利舞臺·樂宮 關克出品七彩諜戰巨片上中文 群英會 利舞台

麗聲·皇聲·皇后·都·樂聲·新聲·國華 一直堅強連滿一月 今進第二月 映期無多未看速看 四虎將 哥倫比亞七彩鉅片
非常可看 大人滿意 小孩高興 蘇珊貝茜主演 妙犬鬧華堂 下期彩片 怒俠追魂奪命鎗

東樂 最後三場 戰地鐘聲 特藝七彩 片上中文

罵老闆因禍得福

「威伯，大鐘樓下的怪人列傳，還有沒有哩！」華仔笑嘻嘻地道：「我在寫字樓還得最佳故事獎，和最佳譯古仔獎。」

「啊！華仔，你可想吸收些新題材嗎？好吧！我再講個富翁大怪人的故事給你聽。」

有一位實習之後，家財萬貫，富甲一方。他名字叫龍江鷄。他的生意多，而且都聽錢。他性好罵人，所有他的下屬都畏之如虎。有一天，龍江鷄覺得公司人才不夠，在蟹文報登廣告，聘請年青，有爲的工程人員。

這段廣告刊出，很多人應徵，經龍江面試之後，認爲青年莫財最理想。莫財雖然是工專畢業，但是他曾在大工程公司任職，也曾在政府機關做事。本身是一間小工程公司的經理，而莫財的年齡僅是廿三歲。龍老細聘用了他做工程監督。

莫財上工的第三天，工程部有一個貨車司機被抄牌，法庭罰了四十大元。這件事，引起龍江鷄大發雷霆，罵得主管人狗血淋頭。還要司機負責交回公司代繳的罰款。辦公室裏的人，包括洋人在內，沒有一個敢開聲。莫財看不過眼，他把筆一摔，站起來對龍江鷄道：

「老細，司機違例，貨車過重，還是爲了公司。如果你這樣罰他，罵他，你公司屬下十輛貨車，每輛少僅四份一噸，你公司的損失是多少？司機爲了加速運輸，趕速在收工前運妥，你又極回補上。爲什麽你不負責罰款？」

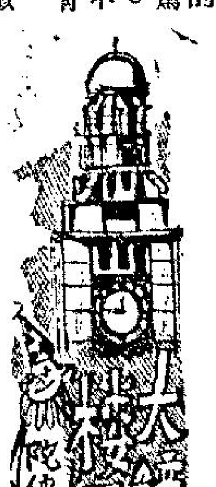

龍老細聽了喝道：

「你這個小子，竟然敢干涉我公司行政？哼！」「龍老細，我是爲你公司着想。你這個人眞是胡塗蟲。」

莫財此語一出，全辦公室的人聽雀無聲。其職員以爲莫財非執包袱不可。龍江鷄聽了，面紅紅跑回總經理室。歇一回，龍江鷄叫後生來請莫財到總經理室。龍老細道：

「莫財，你有頭腦，有胆色。你今年才廿三歲，來了這裏三天，你竟然敢罵我！我回想自己廿三的時候，想向老子要十塊錢都不敢開口，須得向管家借十塊錢。呀！你廿三歲有胆和老細爭論。而且，你說得有道理。莫財，你看我的公司規模這麽大，你認爲有前途嗎？」

「哼！你公司資本大，但是聽錢少，處處浪費，簡是不成公司。」莫財振振有辭，大力批評龍江鷄。

龍江鷄不獨不生氣，反而點頭稱是。他道：「莫財，你有前途，從今天起，我升你做本公司工程經理。原來的經理調升董事。莫財你來替我公司計劃一下，整頓發展！」

莫財有點驚，是關乎下的工作人員，個個都是老臣，有些是洋人，他年青小伙，怎能指揮管理呢？莫財道：「龍老細，我來的時間短，恐怕別人不服從，經理一職，我還是不幹了！」龍江鷄叫道：

「你別怕！如有任何人不服從命令，不管是老臣子，洋人，我一律炒他魷魚。」莫財沒有辦法，祇好接受經理職位。薪水由一千升到二千元。

罵老板因禍得福，你說怪不怪？

白痴

短篇小說　長錄

半年的時光過得很快，馮卓仁又帶着美梨回到這兒來。她本來想藉此結束她與曙東的關係，她想回來重新做人，當她走的時候，雖然她這樣做，連自己也覺得有些不近人情，但爲了家庭的幸福，她認爲是非如此不可的。她希望曙東或許能就此忘記她。

她做夢也沒有想到，就在她和丈夫回來的第一個月，曙東竟然捨棄了在星加坡的優厚待遇，辭去了當地音樂學院敎授的職務，到來找她。

她永遠不會忘記那天早上她的女用人突然將她從夢中驚醒：

「太太，有一位客人要看妳，從星加坡來的。」她接過用人手上的咭片，赫然是「張曙東」三個字。

這三個字像雷霆萬鈞般的力量，震撼着美梨的心。

「他爲什麽這樣快就跟了來？」她不知道是怨是恨，還是歡迎，更不知道在他面前應採什麽態度。她想：無論如何不能將這故事發展下去，再繼續下去的話，必然會演出最大的悲劇來。

她匆匆的梳洗和化裝，忽忙到客廳去。

「馮太太，請妳原諒我的冒昧，在沒有得到主人的同意之前，這麽早來，打擾妳的淸夢。」他的話是那麽低沉而有力，祇有她才知道對方蘊藏着有多少的眞實感情，又蘊藏着多少說不出的幽怨。

「你幹嗎這樣客氣起來？難道我們是初相認的朋友嗎？」

「你是在怨恨我？你不知道我離開星加坡的時候是那樣的匆忙，簡直沒法子通知你。」美梨委婉地說，一面用眼睛試探着對方的反應。

「不，我不是怨，更不是恨我祇是自嘆自嘆吧！我那理由恨妳什麼呢？」他說完，從衣袋裡抽出一包香烟，深深地抽了一口。隔着一層煙霧，她仍能看得出他的滿臉風塵，一種憔悴的困倦神色。

「你什麼時候到這裡來？」

「昨天下午。」

「看樣子，你大概昨晚沒有好好地睡過。」

「不，應該說是一個多月來的昨晚。」

美梨心裡不由自主地抽搐了一下，正在不知應說些什麼的時候，女用人進來給她捧上一杯熱茶。

「張先生最近做了些什麼新曲沒有？」她巧妙地換了一個話題。

「在這樣的心情下，能夠寫出什麼曲子！」他自我挖苦地說。

「曙東，你不應當這樣！」美梨輕輕地說道。她覺得有許多話不能在這裡說，就約了曙東下午到「紅屋」餐廳見面。

在燈光柔和充滿神秘的「紅屋」裏，她們由五點鐘直談到八點半，氣氛越來越和諧，一個月以來的陰霾早已一掃而空，離開紅屋之後，又到一家韓國菜館吃飯。

這一夜之後，使張曙東很快地恢復了他的靈感，當夜連寫了幾闋動聽的曲，把它呈獻於美梨之前；使她對他更加傾愛。

曙東是眞實地敬愛着美梨的，但他並不企圖去破壞她這已成爲事實的美滿家庭。這樣的情形固然有時會讓他感到迷惑與矛盾，然而從大體上說，他是相當滿足於這一現狀的。

還在美梨方面就不是這樣簡單了，她愛曙東的才華，也愛他的青春活力，還有共同的趣味，共同熟情，都使她捨不得分離；可是，她總不能忘記她與馮卓仁之間的家，因此，她與曙東的感情進了一步，在良心上所受到的譴責，便更加深。

她在躊躇了幾個通宵，終於決定了暫時和曙東分手，藉以免除精神上的威脅。她的步驟是通過H大學音樂敎授王博士的關係，替曙東爭取到一個能到羅馬深造的機會，她暗中奔走了幾天，還事總算順利完成。接下去她開始考慮怎樣將這個消息去告訴他，她知道，這是最難的一個課題了。

於是，她用電話約了他出來，題目是到宵山遊玩。

「美梨，爲什麼不說話啊！」曙東從馭盤上挪出一隻手，握着她的手。

「沒有什麼。」

「那麽，爲什麼要約我出來呢？」

「還是待一會到了宵山時才說吧。老實說，我不願在車裏分散你精神，你的駕車技術恐怕還不很高明呢！」她縮回那隻右手，但將身體向他更加挨近了一點。

曙東想說什麼，前面突然一陣狂風似的衝來一部汽車，駕車的人像醉了酒似的，他要想避到傍邊去，但到他發現傍邊是一個山坡的時候，已經太遲了，汽車直翻了下去。

也不知過了多少時候，美梨睜開眼的時候，發覺自己躺在醫院裏。

「馮太太，你現在覺得怎樣？要喝水嗎？」一位護士說。

「我的朋友呢？」她忘記了自己的安危。

「院長和馮醫生正替他施手術。」

一會，馮卓仁一身白袍的進來，解下口罩道：「曙東的腦子受了重傷，我和院長已盡了最大的努力，可是，恐怕……他的神經有問題。可能變了白痴。」

「嘻！他失去了創作的靈感！」她痛哭！她慘叫道：「我害了他……」

一片烏雲飄過了，和暖的陽光透過窗紗。

熱辣語錄

愼重者，始若怯，終必勇；輕發者，始若勇，終必怯。

凡與人情不近者，皆道之賊也，故立法不可太激，制禮不可太嚴，寬人不可太盡，然後可以同歸於道，不然是驅之使叛也。

憤怒之際，最不可指人隱私之事，而察其父母之短。

法官是在自己試卷上批分數的一個法律系的學生。

詼諧往往只顯示智能的貧乏。

我們愛之所繫的地方就是家，我們的腳能離開那兒，我的心却離不開。

天至淸唱　唐夫

十四個小漢

十四個小漢，就攪到亂紛紛。聯同逃走，漏夜鬆人。雖則小小年紀，實在都唔係笨。懂得飛簷走壁，走甩身。因爲犯案被拘，但亦都唔多猴。暗裏聯成集體，結成幫。打破玉籠，唔肯安份。高飛遠走，絕不慢吞吞。驚動了警員，到處來追問。包圍搜索，攪到兩頭屯。水陸偵查，飛機亦出陣。佈下天羅地網，又去把踪跟。雖則就在島中，海水已經圍困。都唔易捉，攪到確係頭暈。結果經過三天，成日胡胡混。至把十三人捉返，要佢潰不成軍。兜玆小漢，眞係皮太靚。應教訓。不容亂攪，騷擾的百姓良民。

熱辣

天下漫鏡頭

居士詩　魯歷畫

三八節即景

今年婦女出新裝，性別難分態變狂。
及膝短靴眞有趣，招搖過市得人慌！

七先生

婦女節日記

龍公作

鳳去樓空

「沒有，我自然沒有什麽企圖，」嚴祿敬心中一驚，「你剛才似乎睡着了，我不知道你住在那裏，沒有辦法才送你到這裏來。」

白麗這時已經掙開兩人的扶持走着，好像是醉意全消了，嚴祿敬和阿麗隨在後邊面面相覷。白麗說：

「其實，你豈會不知道我住在那裡的道理？」

「我怎會知道？」嚴祿敬惘然答道。

「你剛才不是已經送了我回家了嗎？」白麗在狡笑着。

「那裡的話，離開那間餐室，我就送你到這裡來。」

「傻孩子，」白麗睇着眼睛望着他，「剛才那間私家餐室，正是我住的地方。」

「笑話，你不要捉弄我！」嚴祿敬有點氣憤！

「我不是捉弄你，剛才在餐室裡，你不是看到有一扇小門，不時有些男男女女出來和進去嗎？那兒通往公寓去的，我就住在那個公寓裡。」

嚴祿敬聽了張大嘴巴，半晌不能合攏下來。

「所以，你其實早已經送了我回家了。」

「但是——」嚴祿敬感到迷惑，「那裡怎會是一個公寓，剛才我也看到了那扇神秘小門，想推門進去看看，却被人攔住，不得其門而入。」

「當然會有人攔住你，」白麗向他拋了一個媚眼說，「那兒是私家地方，你是局外人怎可以隨便出入？除非——」

「我明白了——」嚴祿敬着說道，「那間私家公寓也像那餐室一樣，要會員才可以進入的。」

「對了，除非是有會員陪在一起，就可以帶你進去。」

嚴祿敬聽得呆了，白麗這時緊緊依偎在他身邊，用含情帶笑的眼睛窺着他，他忽然意會到一點甚麽似的，口中不期然說道：

「那麽——你剛才爲甚麽不帶我到那裡觀光一下呢？」

「我本來就想這樣，但你却把我帶到這裡來。」

「那還不簡單嗎？讓我們再同那裡去，」嚴祿敬扶着白麗軟綿綿的身子，就想向客邊走。

「不，現在出來了，我不想再回去了。」白麗倔着身子不肯移動。

「旣然這樣，」嚴祿敬作無可奈何狀，「我們祇好在這兒躭個晚上了。」

白麗沒有應，嚴祿敬一心以爲鴻鵠將至，連忙請阿麗替他訂好房間，正當他在塡寫一些表時，白麗在傍邊懶洋洋地問道：

「亨利，現在幾點鐘了？」

「唔——」嚴祿敬在匆匆地塡表格，正是「春宵一刻値千金」，擾攘了一整晚，現在已是快到天亮的時間了，還怎能够怠慢呢？

「亨利，你聽不到我問你嗎？現在幾點鐘了？」

嚴祿敬已經塡好表格，從阿麗手中拿到了門匙，挽着白麗的手臂就行，他提起腕錶來一看，說道：「已經是四點半鐘了。」

「你說是四點半鐘了？」白麗從他身邊站直起來，吃驚似的問。

「是四點半鐘。」嚴祿敬疑惑地望着她。（未完）

見怪論怪

夏灣月

論天星小輪公司利潤減少交通諮詢會有責

天星小輪公司之利潤比去年大減，歸究原因，係搭客太少，大部份人改搭二等，有些人則更改搭油蔴地公司之小輪，如果人客合作個個都唔慳斗零，則天星小輪公司之利潤，一定會增加到「合理」，天星之股票市價，亦唔會一跌再跌焉。

老夏諗深一層，覺得除咗人客唔肯合作之外，交通諮詢委員會亦有責任。

想當初，天星要求加價，交通諮詢會負責研究，經過長時期研究後，認爲加價合理，於是頭等加斗零，天星加價合理，即係所有反對天星加價之人唔合理，但係，結果呢一批唔合理之人，一於避免合理，於是，乃攪到產生因加得減之局面。

假如當日交通諮詢委員會唔係話加價合理，則天星小輪加價不成，頭等照舊二毛，於是塞翁失馬，焉知非福，或者唔會利潤減低，股票跌價，但係諮詢會話一聲加價有理，所以，解鈴還須繫鈴人，交通諮詢會似乎要替天星小輪公司諗吓有乜新辦法，使其利潤回增至多是也。

一般人認爲天星小輪公司，如果將頭等票價減回二毛，則一定因減得加，此法，恐怕天星公司當局怨難接受，幾辛苦至爭得「加價有理」幾個字，豈能又行番轉頭，所以，祇有想其他辦法。

老夏認爲祇有一條路，就係由交通諮詢委員會建議所有交通事業都作「合理」加價，如電車，港巴，九巴，火車，油蔴地小輪公司等，一律起價，巴士電車，頭等加到三毛，二等二毛，的士方面，香港則二元起錶，九龍一元五毛起錶，火車，亦增價百分之五十，如此一來則天星小輪之加價，就不成問題矣，人人都加，點獨天星爲然，於是，搭客自然不再會避天星輪之二等，人人番去搭頭等矣，頭等客多，水水船撲棚，則天星小輪公司之利潤，自然得到「合理」結果，股票市價亦掟高焉。

交通諮詢委員會如果眞係作此建議，則一定要諗定步驟，非要求各交通事業機構合作不可，因爲佢地如不合作，則油蔴地過海照舊頭等二毛，樓下一毛，巴士電車亦唔起價，大家採不合作態度，結果呢一大堆依然無濟於事也。如何能够令到其他交通事業合作？老夏周未諗到好辦法，因爲佢嫌鑊腥，有加價機會都唔加，呢一根最難頂也。

現在天星小輪公司，因加得減之事實，更表現出來，相信佢地更加唔願「合作」矣。所以，如何妥籌良策去幫吓天星，仍應由諮詢會諗掂佢爲。

扇中人

達園故事

㊹劉子固抵達鎭土，找到了舅父，兩人同往酒家相親，子固心念河畔之阿繡，乃偕晝僮徜徉街頭，旋抵一扇店前，忽見阿繡站在櫃面，登時心花怒放，遂忙上前勾搭。

影后新逝又掘墳　獨留廢冢向黃昏

瑪丁嘉露遭人盜墓　殉葬珠寶被賊挖去

圖爲：瑪丁嘉露遺容。

今年二月六日，法國影星瑪丁嘉露以盛年猝然死於心臟病，已是一件轟動法國社會的新聞，二月十九日爲她在巴黎舉行追悼的宗教儀式，參加的有兩千人，教堂內外都擠滿了影迷羣衆，二月十四日，她的遺體依照她的志願安葬在法地中海的坎城于亞公墓，可是十天以後，她的新坟被掘，陪葬的珠寶鑽石全部被盜劫一空，這件新聞更使法國社會，特別是熱愛瑪丁嘉露的影迷們，爲之大驚失色。

瑪丁嘉露是戰後法國最紅影星之一，擁有萬千影迷，十七年前，以「親愛嘉珞琳」一片躍登法國影后寶座，她的特別演技和大膽作風，曾風靡歐洲前後達十年之久。

碧姬芭鐸曾說：「華丹（法國電影名導演）曾使我一舉成名，但瑪丁嘉露則是自己創造出她的獨特風格。」

二月廿四日早晨八點鐘，坎城于亞公墓園丁和守門人，發現瑪丁嘉露墓上，重約四百公斤的石蓋已被移動，墓穴既層停放的名貴紅木棺槨也被打開，這位「親愛嘉珞琳」女主角，雖仍面貌如生，但陪葬的珠寶鑽石却不翼而飛。

一位住在坎城的老太太，前一天還在她的坟頭放了一束鮮花，第二天聽到掘墓的消息時哭着說：「爲甚麼她死了還不讓她安靜呢？」

盜墓者掘坎所用的鋤鏟工具，都沒有留下手印，但是這些工具仍然是追捕罪犯的唯一依據。

傳說瑪丁嘉露陪葬的珠寶鑽石約値美金四萬元，但是究竟正確價値多少，只有她的丈夫一人。馬克愛倫才知道底蘊，馬克愛倫是一個富有的英國商人，當他昨天經過巴黎時，拒絕作任何評論，只說，如果瑪丁嘉露陪葬的珠寶有一天能够找回，決定予以拍賣，並將拍賣所得的欵項，用於慈善事業。

瑪丁嘉露下葬時，穿著巴黎名服裝設計家設計的粉紅絲絨禮服，胸前配戴着她生前最喜愛的一顆十二克拉的心形鑽石別針，掛着一串嵌有鑽石的項鍊，右手上戴着結婚鑽戒。除了這些珠寶以外，她粉紅色的禮服上留了一個跡印，推定是盜墓者由上面取下心形鑽石別針時沾汚的。

根據法國現行法律，掘墓者最高處一年有期徒刑和一千八百法郎（約合美金三百六十元）的罰金。但如果涉及到被劫的財產的繼承問題，則要處有期徒刑五年和三萬六千法郎（約合美金七千二百元）的罰金。

瑪丁嘉露在坎城的新坟，現在有兩名警察日夜看守，等待廿八日再舉行第二次安葬。兩天來前往她墓前的人，仍絡繹不絕，送鮮花以表哀思。

娛樂圈

燈下談藝

本屆亞展五月在港舉行

本屆「亞展」，五月才在香港舉辦，然而，有關競選的消息，早便有人在推測了，這的確是言之過早，但旣然那般多人談，而且又有讀友問，因此，我也將所見所聞的，在這裏談談。

這次「亞展」，在香港舉行，主持大會的，所知的是「邵氏」，記憶所及，去年邵逸夫赴韓參「展」回來，在機場的記者招待會中，曾接受記者們詢問。

其中有人問到粵語片能否參加？也有人問，香港是否僅有「邵氏」參加？對此，當時鄒文懷曾有答覆，好像是說，歡迎任何一套粵語片參加，當然也歡迎任何一間電影公司，並且還說出參加的辦法。

當然，粵語片是不會參加的，（以目前粵語片製作等而論，的確是祇醜不如藏拙。）其他的國語片公司，在香港而論，除「邵氏」，僅有一間「國泰」，衆所皆知，自陸運濤逝世後，「國泰」便沒有再參加，今年，側面消息傳出，國泰恢復參加競選。

這多少使人感覺意外，意外的是，「國泰」的參加，有甚麼目的？如果說希望捧出一個女星，競爭那個「影后」，然而，在「國泰」芸芸女星中，那一位可以捧出來呢？時到現在，當然不會樂蒂，林翠（並不是說她們沒有這資格，而是以年來所捧的「影后」，以上兩位有資歷者，根本不會有興趣。）唯一使人側重的，祇有一位陳曼玲，但到目前爲止，陳曼玲還沒有一套片正式面世，初挑大樑的那套「水上人家」，計論時間，也來不及參加。

從各方面的分析，算是「國泰」眞的參加「亞展」，可能是由於「邵氏」熱情邀請，而又避免對方唱獨脚戲，才考慮之下，無傷大雅的參加。

「亞展」這玩兒，最使人關心的，當然是「影后」，「影帝」了。「國泰」假如不會對此有興趣，「邵氏」又如何？目前，有人推測，「邵氏」是會捧出何莉莉，所以有此推測，原因何莉莉，目前正給力捧，「香江花月夜」不用說，正在拍着的那套「船」，可能是競選之片。

對此，以紫楓的見解，「邵氏」也不會將何莉莉捧爲「影后」，原因「香」片不是她一人當主角，「船」計論時間，也來不及參加，除了這兩套片，「邵氏」絕對不會用那套「鐵觀音」參加競選而提名的。

假如不會捧出何莉莉，其他的一切沒有條件，一些也不符合理想，因此，以我個人見解，邵氏今年也像去年一般，除了影片獎獎，不論「影后」，「影帝」也不會要。

然則，誰可獲得呢？目前我不想過早推測，但不妨一告關心者，參加「亞展」的，今年最重視的是台灣，最受人注意的是王莫愁。

江紫楓

凌波初爲人母

金漢獲麟兒歡欣雀躍　影后不久返水銀燈下

影后凌波，她懷孕足月，於日前由乃夫婿金漢陪同她太太進入法國醫院候產，她住的是四十三號房，接連兩天來，她的肚子裡的小寶寶，行將瓜熟蒂落，作動頻頻。金漢和影后的家姑，希望她是能弄璋之喜，就解決了老人家的快慰，卒於本月四日下午二時卅分，果舉一男，在未分娩之前，凌波和家姑愛婿，已事先爲之定了名爲畢國智，小寧馨，呱呱墮地，肥肥白白，逗人可愛嬰孩，經過產科醫生和護士姑娘與之洗滌後，上了磅爲六磅半，最高興的夫婿金漢，在行將誕生時的緊張心情，欲進產房也不得，祇有聽候佳音，後來護士們向他報喜了，不禁亦來一陣的狂笑，喜上眉尖，並隨即以電話爲母親報喜，未久他的妹妹，和着老人家飛車馳至，探望她產爲欣慰，筆者一班娛記，均至欲展開訪問，也有不少影迷致送香花道喜，而距料四十三號房門前，懸出，有「謝絕採訪」的字條，以致不得其門而入，金漢祇有守候門外，畧加應酬而已，金漢昨對記者說，她的太太凌波，尙須在醫院休養兩個星期，始行出院返家，僥凌波在她懷孕期間，尙有很幾部未完成的新片，須急待他回邵氏影城拍攝埋尾的，根據她夫婿金漢說，這孩子畢國智，已準備僱人料理一切。直至滿嬰孩彌月之後，他的太太凌波，然後重返影城拍攝未完的新片。

●江湖山人●

靈慾春宵

世界輿論一致讚揚

劃時代的創作　開電影新紀元

「靈慾春宵」一片的成就，在世界權威影評家的筆下，差不多一致讚揚。

美國「標準晚報」：「一部影片的濟應，由影評一躍而轉登在新聞版是很罕見的。但華納影片公司的「靈慾春宵」便是這樣的一部影片，因爲這部影片証明了久已成爲天字第一號巨星的伊麗莎白泰萊，也是一個演技達到了登峯造極的女演員。同時，這片成爲新聞，也因爲英美兩國的電影檢查員，已讓這部影片把它的電影對白的坦白程度，放寬至空前的程度。」

美國「每日郵報」：「如果以前有人對波頓泰萊夫婦懷着不公平的印象，認爲他們是靠漂亮的外形而非靠演技天才來在影壇立足的，「靈慾春宵」這片可把這不公平的印象洗擦乾淨。我不相信他們在以往合作的任何一部影片中，演技可以勝過在「靈慾春宵」裏的成就。」

威徹駐紐約記者的通訊說：「在曼哈坦舉行的「靈慾春宵」慶功宴中，幾位經常發表的權威影評家都對伊麗莎白泰萊和李察波頓夫婦極讚譽，尤其是對泰萊小姐。他們認爲她在這片的演技，是她從影以來所最出色的。紐約各報對「靈慾春宵」的初次批評，也對波頓的演技大爲讚揚。」

美國「紐約日報」給予這片四顆星，評語說：「伊麗沙白泰萊飾演那厚顏無恥野心的歷史敎授的酗酒太太，出色極了。這部名片也給李察波頓一個機會，使他能在那個整天遭他的太太譏罵的角色，發揮他的優秀的演技。」

著名影評家史丹萊‧考夫曼在紐約時報撰文說：「伊麗沙白泰萊的演技是她從影以來最佳的，巧妙而有力。在邁克尼哥斯的導演下，她把她所飾的角色演活了。」

美國「每日鏡報」：「在「靈慾春宵」一片裏，爆炸性的說話，幾乎把銀幕也燒焦了。人類的尊嚴和情感，都被無情地揭發了。這是泰萊波頓合演的最新的一部震撼人心的佳片。」

伊麗沙白泰萊再度獲得最佳女主角金像獎的呼聲最高，李察波頓的得獎也很有希望。「靈慾春宵」的編、導、演三方面都那麼成功，所以你不會願意放棄一分鐘不看的。

著名武俠小說家聯名推薦斷腸劍

邵氏彩色新派武俠片「斷腸劍」劇情曲折動人，打鬥場面的處理手法新穎，極爲圈中人士重視，認爲該片的優異成就，將使武俠片創出一條新的道路。該片導演爲張徹，主要演員爲：秦萍、翁莊、王羽、焦姣等。

張徹爲集思廣益，接受批評計，張徹特此邀請本港馳名文壇的武俠小說家多位，先行欣賞該片，完場時各作家對「斷腸劍」的拍攝均極稱讚，認爲邵氏公司及導演張徹在武俠片改進的努力，以獲致優良成就，并即席提出甚多寶貴意見。爲鼓勵邵氏及張徹在這方面繼續邁進，使廣大觀衆能够欣賞更多的優秀武俠片，各作家且自願聯名向廣大觀衆推荐該片，並稱許放映兩小時的「斷腸劍」，無異閱讀了一部精彩的長篇武俠小說。聯名推荐「斷腸劍」影片的著名武俠小說作家，計有金庸、倪匡、董千里、張夢還、梁楓等多人。

靈慾春宵

達園故事

㊈這兩對夫婦相處一起時，在一個漫長的晚上鬥飲中，分別擔出了一場憎恨，玩弄及殘酷的遊戲。

蘭姨

達園故事

㊃深夜定情

幸運的王羽，總算獲得方盈的愛情，過從較前更密，並互談婚嫁事宜。正是天有不測風雲，人有霎時禍福。王羽忽接親屬急電，告以病危，命其速往加拿大辦理善後事。在王羽和方盈話別之夜，情話綿綿中，竟然致生關係●

梅花血

諸葛青雲著　余丹青插圖

第四十一章：曉以利害

這人是怎麼攪的？就算打破了一大缸醋，心中再酸，也不應作此過份之語，這句話兒說得既嫌太明，更嫌太重！

孟嵐君氣得差點兒哭出來，嬌軀一陣顫抖，沒理他！

這位姑娘，的確好脾氣，但却另有位脾氣不好的姑娘在場！

柳少白霍然色變，雙眉一挑，剛要說話！

陳紫雲嬌軀一擰，怒目而視，嗔聲說道：「身為大師兄，這種話虧你也說得出口，簡直是有失身份，有失你君子之風！」

孟嵐君突然搖了搖頭，神色木然地，淡淡說道：「大師兄，夠了，別讓人聽見笑話，咱們的人可以丟，師傅她老人家的人，却萬萬丟不得，一切等見了老人家再說不遲，好麼？」

想必是柳少白怕極了他那位恩師，想必他也知道鬧時對不了好，神情一震，低下了頭！

帳中方自寂然，帳外忽傳衣袂飄風聲息，及帳而止！

柳少白猛然抬頭，沉聲輕喝：「帳外什麼人？」

隨聽帳外響起了個冰冷陰森話聲：「陰成求見谷

是白衣四靈中的那位老四！

柳少白剛要發話，孟嵐君及時說道：「請進！」

帳外陰成應了一聲，掀簾躬身而進，他抬直了身，目光只一投注，立刻一怔，道：

「怎麼，谷主不在？」

柳少白道：「出去了！」

陰成望了他一眼，道：「敢問閣下，谷主到那兒去了？」

柳少白要說，孟嵐君連忙說道：「陰護法見谷主有什麼事？」

陰成道：「有關谷中機密，恕我不便奉告！」

原來是稟報機密的！

孟嵐君淡淡說道：「陰護法來得不巧，谷主出去了，等她回來再說吧！」

陰成略一遲疑，道：「姑娘可知谷主……。」

孟嵐君截口說道：「到『金陵』去了！」

柳少白、陳紫雲俱皆一

帳外陰成掀簾躬身而進。

陰成更是怔得厲害，詫聲說道：「如此深夜，谷主前去『金陵』則甚？」

孟嵐君道：「我只聽她那麼說，想必有什麼重要大事！」

陰成道：「姑娘可知道為了什麼？」

孟嵐君淡然說道：「貴谷機密，谷主焉肯告訴我這外人？」

以牙還牙，頗夠厲害！

陰成陰森白臉一紅，目中寒芒閃動，道：「那麼三位是……。」

孟嵐君道：「受谷主託付，在這兒照顧一二！」

陰成略一沉吟，道：「多謝姑娘相告，我四人這就趕去……。」

孟嵐君道：「四位要去幹什麼？」

陰成道：「我兄弟身為護法，職責所在，理應護衛左右！」

（一〇四）

饑餓世界

國際特務奇情小說

十、槍彈飛來血泪流

「是的，我已看見到那輛黑轎車了，博士。」

當直昇機飛抵峭壁頂上那個遠年熄滅的火山口時，那輛黑轎車，赫然出現眼前。直昇機在天空，垂直地俯瞰着那輛汽車正以自殺性的速度，在彎道上飛馳。太陽光照在車頂上，發出陣陣閃光。

當伊利亞將直昇機向下低飛時，寶洛忍氣吞聲，不再說話了。不多一會，直昇機的腹部，已低降至與山峯平行了。

直昇機一寸寸地在下降，緊追着黑色轎車的行進，螺旋槳的翼鋒，差一點即抵觸到開闢出山路來的懸崖石壁。

從深淵上伸出的石壁接連着山頂上行車的道路，像玩具似的粘着了一架直昇機。很似一個看不見的巨人手指，翻向天空。隨着汽車迂迴起伏地在飛翔。

寶洛博士早已將眼睛閉上了好一會兒。以免他心裏害怕碰撞着懸崖石塊或崎嶇彎道時，給予他一種驚心駭魄的危險的刺激。

直昇機又飛了一陣，他纔把眼睛張開來，看看有什麼新的變化。祇見伊利亞駕着直昇機，銜尾直追黑轎車，好似一隻紙鳶，給一條看不見的繩子，吊掛在黑汽車的後面，臨風搖曳，亦步亦趨。

「伊利亞先生……」

「有什麼事呢？」伊利亞全神貫注着那輛車子。好像他全付的精神，每條神經，每一條肌骨，都集中在操縱這架飛機，在作驚險的飛行，連看也不看他一眼。

寶洛仔細地，研究這個坐在他身傍的年輕的國際情報組織人員。他的面孔全無知覺似的。他聳了一聳他的肩膀，抽了一口冷氣：「沒有什麼，伊利亞先生，我希望能向他們放一鎗，即使是會掉下去的山谷也好。」

「很對，」伊利亞隨口答他的話。

彿架直昇機，在困擾着下面車道上奔馳的「大黃蜂」。牠迫使那黑轎車，不斷改變方向，以更高的速度滑馳。有一個急彎朦朧地出現前面。但是，那輛黑轎車不肯收慢下來。仍然向前滑進，幾乎撞向路邊的山石。那架直昇機也跟着低降入深淵裡面，但在那輛黑車越過急彎，走回到直路之後，牠也跟着昇回到汽車的上空。

伊利亞乘勢抽高機頭，越過汽車的前面。他放下了降落梯，低到幾乎接觸到汽車頂。有一隻手，突然從車廂內伸出來。這隻手分明穿上了一件銀色的衣袖，手上握着一管鎗，幾乎在相同的時候，打出了一顆子彈。射中了飛機，整個機身，發生了震盪。原來那顆子彈，射中了離開寶洛博士頭頂上的半透明鎗蓋。子彈的撞擊雖然輕微，但爆炸力却不小，鎗蓋的半透明體裂成碎片，陣雨般的跌落他們的身上。寶洛的驚呼聲和山風吹入機艙的怒吼，混成一片。伊利亞趕忙再將飛機抽起，像一架加急上升的升降機，向上爬昇。他一面掉轉頭來，看看寶洛，但見這位科學家舉起了雙手遮掩着面孔，擦抹着他的給破片割損的腦袋所流出的鮮血。

「寶洛博士，你受傷不重吧？」

寶洛垂下他的手掌，拍拍他的兩頰、眼睛和他的前額，然後放低手指，看見了一抹鮮紅血漬，粘在他的手指之間。（十）

相送

「好，我們上船出發。」福王一揚手，請張仁愿先上船，再向李楓：「李公，往來照應，全仗大力！」

「臣遵命——」他說，偕同張仁愿退開，陳逵也隨了他們，離開福王夫婦二丈外。同時，侍衛們也移開。

在二丈方圓的區域內，祇剩下福王夫婦及阿玉，碼頭上的氣氛使采田偏促，此時，對着出征的丈夫，訥訥地，不能出口了。

「采田，小心自己身體——」梁五低聲說：「早晚當有捷報傳到；我已命押衙徐英傑為王府典軍官，現在人手少，無論內外諸事，都交徐英傑辦——」

「我知道，陳逵告訴了我，而且，我也見了徐英傑，他很老！他說，從前就侍候過你——」

「是的，他是我們的老人！」

「五哥；」采田低喚了一聲，隔開，又喚了一聲：「五哥——」千言萬語，就以兩聲低喚來表達。

他知道妻子的心意，報以微笑：「采田，我們荊州見，我要出發了——」

「保重自己——」她說，聲音很低而且有些茫然，從前，她的丈夫很懦弱，如今，她覺得丈夫是強者，在強者面前，似乎不需要叮嚀告語了。

「我知道！」強者說，又一揚手，向前走了。

於是，有號角聲，有鼓聲——

福王與都指揮登上了一艘快艇，十四名衛士也上了船。

二十艘快艇組成的一隊，在漢水上向下游航駛——

采田立在碼頭上，看一艘快艇的船頭福王殿下挺立着，器宇軒昂。

「天，讓五哥打下荊州——」她默禱。

陳逵和李楓也在碼頭上，此刻，他們商量着第二步計劃——李楓將於半個時辰之內出發，他率六艘中型船，三百多名兵士，接應前隊和供應前隊，以及巡弋和照應前後。現在，李楓請陳逵特別留意漢水以東的情勢。他說：

「隨縣、京山那一邊，不應該沒有確定的消息，我就心那邊的局勢不大穩，你小心着，不過，那一路敵人不多，大問題不會有，你祇要戒備着就是，還有小心保護王妃！」

采田於凝望中聽到最後一句，回過身，向二人微笑，現在的她，完全不覺得有危險。

「王妃請回駕吧！」李楓說。

「我送你出發了再回去。」

「不敢有勞王妃！」李楓恭敬地說：「臣在此尚有事務待料理。」

於是，她轉乘了一艘小船回去——現在，水面上六艘中型船已單行排列，準備出發了。（八十）

寒夜行屍

奇情恐怖小說

六四：四面包圍

招義維決定擊斡之後，便下令把他那條船開動，駛向大船那邊。各手下對招義維的命令，是絕對服從的，他一傳命，各手下員是把那條船開動，直駛向大船那邊去，招義維同時亦下令一接近大船，便用手榴彈。

可是，招義維這一着，探長楊龍，經已料到，招義維的船兒剛駛進他手槍射程之內，他便喝令手下各探員亂槍齊發，叫道：「用亂槍，我們要用亂槍敵人的船兒壓迫得無法和這條大船接近，方可以守得住，須知那批匪徒有手榴彈，如給他們接近，手榴彈可以施用，我們這條大船便要了結，是極不得了的。我們要先發制人。」

探長楊龍的才智，雖然不高，但現場戰鬥，亦頗有一手，他清楚匪徒最厲害的東西，便是手榴彈，無論如何，都不能使匪徒於用手榴彈的機會：如不是這樣的先發制人，匪徒們說不定又會仗着手榴彈來扭轉局面了。

招義維的船，疾向大船去。大船上的探長楊龍領着各探各探員，手中槍不斷的發射而出去，把招義維那條船的亂槍却來得極密。

那方面人多，招義維的船還差五十碼才能和大船接近的時候，竟被楊龍的亂槍強力壓迫得不敢再進。因為亂槍太密，有如急雨，如果招義維是勉強前進，船上的人死傷必大也能了：最嚴重的，便是舵房也會給亂槍所所毀：毀了舵房，船便沒有用。船兒不能使用，招義維便失去了溜走的工具，這是無如何都不可能辦到的。當然，招義維是想極力把舵房護住，希望再進三四十碼，可以把手榴彈擲到大船之上：不過，任憑他如何努力，亦是辦不到。因為船的舵房，必然是露了出來的，既然出便不易於遮障，不易遮障又如何能使楊龍方面的亂槍不致於射到舵房之內去？

在舵房中施舵的，正是周榕，他見無法再進，便把手一擺，對招義維表示經已盡一切力量。

招義維此時，是無計可施，只有嘆道：「今次我的想擊斡，亦是斡不來了。須知不能再進，手榴彈雖然擲出，却不能擲到大船之上，只在距船二三十碼的水面爆，又會有什麼威力了？不過，我們退却嗎？那是不可思議。」

那個招義維，蠻幹的精神雖然不差，眼見船兒不能再進，仍是未有打算退却，認為退却是不可能。

楊龍那強力的亂槍，總算是把招義維控制過來了。同時，由那個警官指揮的三條水警船，此時亦駛近。

那三條水警船，是為了楊龍的亂槍夠失效力，便駛過來，決意和楊龍會合，彼此分在四面，把招義維那條船包圍過來，然後再相機作進一步的壓迫。招義維那條小船被三條大船包圍，想不後退，亦是沒辦法。（六四）

為了金錢

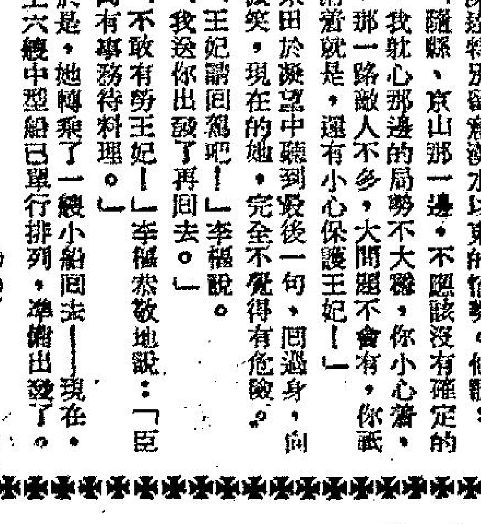

祇是一種交易

第二天，她又打了一次電話給鄧平，企圖向他提出責訊，可是鄧平不在寫字樓。

這天下午，鳳子在家裡悶得發慌，獨個兒走去中環漫步。事情也真湊巧，當她經過皇后戲院門口時，無意中見到鄧平挽着藍藍的手臂走出來，但是鄧平沒有見到她。

鳳子雖然激動，却並不走上前去與他打招呼。她知道，如果在這個時候走去向鄧平打招呼，不但無補於事，抑且會使事情益趨惡化。

鄧平挽着藍藍的手臂穿過馬路後，鳳子的視綫已被淚水攪模糊了。她與鄧平的結合，雖無真摯的感情作基礎；但是見到這種情形，尤其是在這個時候見到，當然會燃起妒火的。

鳳子不是一個潑婦型的女人；相反的，她的性格相當柔弱，遇到這樣的事情，除了流淚，一點辦法也沒有。

心緒煩亂，祇好回家。回到家裡，將自己哭得像一個淚人。雖然事情有了這樣的發展，而且她與鄧平之間也沒有甚麼深厚的感情；但是她仍不準備向鄧平提出離婚的要求。她不是一個將婚姻當作兒戲的人。

晚上十點半，鄧平回來了，見鳳子的眼睛哭得又紅又腫，忙問究竟。鳳子並不答覆他的問題，也不向他解釋，祇是用冷冷的口氣問：

「你在甚麼地方過夜？」

鄧平點上一枝烟，連吸數口；然後將話語隨同烟霧吐出：

「在答覆你的問話之前，我想向你提出一個問題。」

「甚麼問題？」

「你是不是後悔了？」

「後悔甚麼？」

「悔不該當初嫁給我。」

鳳子的情緒登時緊張起來，緊張有如拉緊的弓弦，怔怔的望着鄧平，連頰肉也在痙攣地抽搐了。縱然如此，鳳子依舊裝得很安詳的模樣，企圖藉此掩飾內心的激動。

「我不明白你的意思。」鳳子說出這句話的目的祇在給自己一個思索的機會。

「我的意思是：我們的結合祇是一種交易，難道你不後悔？」（四七）

關於水滸傳（上）

緒寶

「水滸傳」為小說四大奇書之一，作者一謂元代之施耐庵，一謂羅貫中。周亮工書影云：「水滸傳相傳為洪武初越人羅貫中作，又傳為元人施耐庵作。」田叔禾西湖游覽志云：「此書出宋人筆，近日金聖歎自七十回之後斷為羅所續，極口詆羅，復偽為施序於前，此書遂為他有矣。」

「小浮梅閒話」謂：「侯蒙傳，宋江寇京東，蒙上書，言宋江以三十六人，橫行齊魏，官軍數萬，無敢抗者，其才必過人，今青溪盜起，不若赦江，使討方臘以自贖，帝曰，蒙居外不忘君，忠臣也，命知東平府，未至而卒，是赦宋江以討方臘，侯蒙有此議，而實未之行，小說家即本此附會爾。」三十六人即宋江、晁蓋、吳用、盧俊義、關勝、史進、柴進、阮小二、阮小五、阮小七、劉唐、張青、燕青、孫立、張順、張橫、呼延綽、李俊、花榮、秦明、李逵、雷橫、戴宗、索超、楊志、楊雄、董平、解珍、解寶、朱仝、穆橫、石秀、徐寧、李英、花和尚、武松。數其名贊於「癸辛雜識」，而衍為小說，有替天行道之言，今揚子濟寧之地，皆為立廟，據是逆料當日非禮之禮，非義之義，江必有之，自亦異於他賊也。[illegible]者欲成其書，以三十六人為天罡，添地煞七十二人之名，大抵以宋代話本「大宋宣和遺事」為藍本，作成「水滸傳」，以淫詞艷行，飾詐眩巧，聳動人之耳目，是雖足以溺人，而傳久失其實也多矣。

似水流年

六四：在寫字樓打架

露絲張說了一句不要臉，海玲光火了，喝道：「你說什麼？再說一遍。」

「不要臉！」露絲真的再說一次，突然「拍」的一聲，海玲在她臉上重重的打一巴掌。

李紅見海玲和露絲張由吵鬧而至動手，也搶上前來，表示共同進退。但是楊康已經擋在她們中間，勸道：「祇許動口，不准動手，這裡是寫字樓，不能打架的。」

露絲破口大罵道：「臭婊子，一來到便把主任勾搭上了，不要臉，還敢打本姑娘，我跟你拚命。」

李紅道：「對，我們先打她一頓再說。」

楊康也有點氣惱了，但勉強按捺住，沉下臉來道：「李姑娘，別口裡不乾淨，這是人身攻擊，犯刑事的，我可以控告你，胡小姐也有權控訴你的。」

李紅道：「嚇我們嗎？我才不怕你們，快閃開，否則連你也打一頓。」

露絲張對楊康喝道：「你還份主任不想幹下去了？還不給我滾開！」

這句話，似乎深具威脅，楊康終於閃過一邊，李紅與露絲張雙雙搶上來，海玲給她們左右夾擊，一個拉手拉腳，一個扯頭髮，結果是海玲不敵，被她們抓傷了臉部數處，身上也被狠狠的打了幾拳，這時本來還有些職員未下班，但沒有人出來相勸，祇是站下來瞧熱鬧，有些人還說：「應該教訓她一頓的，太不像話了……。」

突然，一個人排眾而前，大聲道：「不可打架，」把李紅扯開來

人不敢單獨作戰，也退下來。

海玲沒有哭，沒有閙，祇是鐵青着臉孔，用手帕拭抹臉上的血漬。

露絲張對楊康道：「跟我來。」

楊康雖然怒容滿面，但却乖乖的跟在她們後面，離開寫字樓，瞧熱鬧的同事們，一個也走清光了，祇剩下老雜役全叔。

海玲道：「全叔，多謝你。」

全叔嘆道：「胡小姐，這裡不能幹下去了，其實你有才能，有學問，那裡不好找工作，辭職吧。」

海玲道：「當然，難道我還要繼續這樣幹下去嗎？不過我有一點不明白，何以楊主任似乎很害怕她們，為的是什麼？」

全叔道：「一言難盡，這兩個潑辣的女人，以前是老闆的情婦，現在嘛，也還是藕斷絲連，她們便是憑了這點關係，祇拿薪水不做事之外，還要作威作福，這件事，她們回頭便要向老闆告訴了。」

海玲道：「原來有這樣的關係，那麼我倒要見見老闆，聽他親口向我講一句話，要他親自向我說一句，把我炒魷魚。」

這天中午，海玲沒有吃飯，連一杯茶也沒有喝過，她準備等候經理回來，評評這件事的道理。（四四）

血染杜鵑林

偵探奇情小說　宋平著

「唔，還是由我自己駕駛好了，」我對[illegible]說：「因為我要到田寮村去。而你，就[illegible]那部車同去吧。」

「是，許總幫辦。」他說。

當我開車的時候，我從反光鏡看到布莉妮橫過馬路，我立刻把車駛去，把她接到我車裡。

「你打算到那裡去呢？」我問。

「我要返銀行上班了，」布莉妮說。

「那麼，我送你去好了，」我說。

「其實不很遠，不用五分鐘就可走到的。」

「我想跟你談談呢！」我說：「你不是曾答允我把你對杜鵑林案的看法，和你所知道的告訴我嗎？」

「對的，不過，我實在不大知道呀。」

「你是布碧妮的姊姊，至於誰是兇手，你當然會有你的看法。」

「你是否指先後兩宗謀殺案，都會同是一個兇手呢？」

「我以為大有可能，不過，還找不到有力的證據吧了。」

「你是否懷疑艾積貴這個人呢？」

「對了，你可有什麼幫助我呢？」

「噢，不會的，」布莉妮堅定地說：「我不以為艾積

[illegible]影的事，你已親眼看到，像這樣兇狠的人，難道不敢殺人麼？」

「我自然不能跟你爭辯，」她說：「你是高級警官而又是專家，而我對於犯罪心理是一無所知呀。」

「你不是正和我爭辯麼？」我說：「我說是，而你却說否。」

布莉妮望了我一眼，她說：「許總幫辦，我並不否定你說艾積貴是兇手，不過，和我的想像不同吧了。」

「那麼，你以為另有他人值得你更懷疑嗎？」

「對了，這是我個人的想像呀，」布莉妮說。

「誰呢？你不妨對我表達你的意見呀！」

她祇搖了搖頭。

「我告訴你一件奇怪的事吧！」我說：「艾積貴曾承認在上星期下午二時十五分是在杜鵑林殺人。」布莉妮祇向車前望去，她沒有作答。

我說：「他還說：當他經過磨坊的時候，磨坊工人史克信，還在機器間的窗口注意着他呢！」

「他到杜鵑林去，就不一定是殺人呀！」她說：「史克信有否提及對艾積貴懷疑呢？」

「這倒沒有，我以為他們兩人，是很要好的朋友吧？」我說。（二七）

復辟陽秋

第二回：好夢難圓八方攻國相　春雲漸展二聖入京師

張勳回電比較有趣，電文稱：「果佛也然後可入地獄，公奈何預約短期作佛，而又強非佛者同入地獄？地獄沈沈，願入者多。勛薄劣衰退，無此宏願。」

李經羲的第一流人才內閣既然落了空，又不便提出第二流人才以留話柄，只好暫時委出代理人員，廿九日任命江庸署理司法總長，李盛鐸署理農商總長，龍建章署理交通總長。雖然勉強拼湊，內閣還未組成，各省固然責難紛紛，張勳也感到厭倦，不滿李經羲如此不符衆望。

各省督軍仍然函電紛馳，推舉王士珍組閣，張勳不敢再頑頂，復電稱：「諸公敦勸聘老，何啻再三，而匪石之誠，竟不可轉，聘老不担任，勛不得而強之，猶之仲仙自欲担任，勛亦不得而阻之。仲仙今既戰矣，此時無論推舉何人，亦誰肯橫身挿入？勛對此席毫無誠心，凡我同胞，當能共諒。」

這封電報固然揣盡李經羲的顏面，對張勳來說亦無好處，在北京的人皆感到張勳為德不卒，有始無終，各省督軍則看出張勳虛有其表，不必懼怕，皆存了輕視之心。

李經羲在北京組閣進行期間，兩廣宣佈自主，中國自此分裂達十年之久。

在兩廣宣佈自主之前，先有駐川滇軍將領護法討逆通電。時間在黎元洪解散國會的同日。

當張勳由徐州抵達天津，倡議調停時，駐川滇軍師長李伯庚、趙鍾奇、梁梅齡等於六月十二日發出通電稱：「天禍中國，變故迭乘，黎公繼任，國基甫定，洎平定未及經年，而叛亂又復突發，懲前毖後，能勿痛心？夫總理免職，原為立憲國家恒有之事，而倪嗣沖諸人[illegible]於法制，遽以個人之進退，竟背中央，視國家為孤注，等約法於弁髦，此等舉動，騰笑全球。諸公手創共和，[illegible]丁此艱危，責無旁貸，亟應仗義執言，擁護元首，速定大計，力維國本，乃急淮各省相繼叛離，已經匝旬，不聞討賊之聲，祇聞調停之議。試問將以恢復段內閣為調停之條件乎？則置中央之威信於何地？不能平爭，適足長亂，可慮一。或以推倒元首為調停之條件乎？則開武人專橫之端，府院如傳舍，總統若傀儡，皆可以武力左右之，強藩角逐，將陷於無政府之狀態，可慮二。抑以解散國會為調停之條件乎？天下事無兩是，亦無兩非，既[illegible]內閣於前，斷不能破壞約法，解散國會於後，即使解散，亦須俟新內閣之提議，否則約法無效，新內閣將何維繫？可慮三。且諸公為首義之中堅，尤不宜自立於調人之地位，即公等不忍摧殘生靈，再演兵禍，息事寧人之心，本為天下所共諒。惟我方隱忍以顧大局，彼益猖獗而行詭謀，必使已死之帝制復活，於今玆共和之盛業，淪亡於驕將，禍亂相尋，終無已時，揆諸公等愛國之初心，距能背道而馳？屬謝速張天討，鋤此亂逆，永固國基，方為幸福。」

此電指名拍發給廣東督軍陳炳焜、師長張開儒、李烈鈞、兩廣巡閱使陸榮廷、廣西督軍譚浩明、四川督軍羅佩金、岑春煊等人。電文發出恰與黎元洪解散國會同時，以後情形皆如所斷，算是一件有價值的文獻。（八一）

工商晚報分類廣告

銷數廣　效力大　收費廉

每段大字四個　小字四十　每天二元　三天三元　上期收費　不折不扣

凡涉及法律性廣告，請携同身份証來本報辦理刊登手續。

治刊處：㊀中區辦事處利源東街八號地下　電話：二二五四九五‧二二三八　㊁灣仔分域街十八號本報廣告部　電話：七二九三〇七‧七三〇七〇八　㊂旺角彌敦道七五六號B地下（東樂戲院側近太子道口）。㊃油蔴地上海街三一九號老實公司　㊄九龍城周生生金行（太子道四三二號）。㊅青山道周生生金行。青山道三〇二號。㊆油蔴地周生生金行彌敦道分行（彌敦道三二一號）。㊇旺角周生生金行（上海街六三一至六三三號）。㊈深水埗周生生金行（大埔道五十三號）。㊉佐敦道周生生金行（佐敦道卅七號）。㊉㊀紅磡周生生金行（蕪湖街九十九至一〇一號）。㊉㊁荃灣周生生金行荃灣分行（荃灣青山道）。㊉㊂元朗周生生金行（大馬路一號E）。㊉㊃元朗康莊市場舒富街六號仁愛診所。

招租

商業用樓（平租）謝菲道尾中央大樓二樓L座面積六百五十呎，向總統戲院，合商業用，正午至三時電七六二九二九治

旺舖廉租　九龍衙前圍道聯合道轉角一千二百尺地點旺，交通利便，不收頂手，請接電話四三七四二麥洽

唐樓廉租　土瓜灣炮仗街廿五號六樓全層兩房大廳，沿街無什費，每月二百二十元，電二四二九八三陳

聘請

播音演員　影劇童星　男女不限　年16至28歲　學歷初中　到旺角彌敦道44號三樓C座

招請學徒　男女年16至25　[illegible]

招生

善用餘暇　九龍窩打老道青年會日文打字琴藝熱帶魚縫紉美容上海旗袍等招生，環境高尚，師資優良，830711詢問

上海旗袍　九龍窩打老道29號青年會主辦上海名師教授單衣長衫旗袍等，三月七日開始，詳情請電830711

專授　傢俬裝飾繪圖（20屆）　招生設計室內室外中西日法式傢具門面立體劉法着色缺秘美術字理論實習雙管齊下易學即開，設備完善，課室寬敞，索章：九龍佐敦道碼頭對面文華樓四號三樓。港島[illegible]

徵求

會話商信　隔日上門教學　英文會話商信　月廿元　作文三寫90元　726237

徵求聯絡　真善美婚姻服務公司　專辦結婚服務。受中西暨美加澳英屬華僑委託徵婚　願仕女早成婚嫁　使良緣遍滿人間　跑馬地黃泥涌道165號一樓電話770404

啟事

領長壽金　[illegible]世蒙西區街坊會發第11組19號一千五百元[illegible]

領福慰金　岳母胡潔蘭藥世蒙西區街坊會發第1組228次福慰金一千四百元麒麟里八號閣仔梁仲

領福慰金　嫡母譚潔英藥世蒙西區街坊會發第2組286次福慰金一千四百元高街58號二樓李文正

領福慰金　家嚴黃華勝藥世蒙西區街坊會發第5組74次福慰金一千四百元大道西222號A四樓黃錦泉

領福慰金　家婆洪瑞藥世蒙西區街坊會發第2組218次福慰金一千四百元西邊街27號四樓張[illegible]

領福慰金　伯娘鳳金藥世蒙西區街坊會發第1組227次福慰金一千四百元通州街280號九樓14號馮[illegible]

領福慰金　夫鄭成藥世蒙西區街坊會發第6組52次福慰金一千四百元醫院道五號地庫郭花[illegible]

領福慰金　家慈容佩玫藥世蒙西區街坊會發第7組8次福慰金一千四百元土瓜灣街11號五樓陳愛蓮

領福慰金　叔威榮南藥世蒙西區街坊會發第6組51次福慰金一千四百元高街20號二樓盧[illegible]

領福慰金　證母吳鳳鳴藥世蒙西區街坊會發第5組78次福慰金一千四百元通州街91號8樓李[illegible]

領福慰金　家慈傳秀珍藥世蒙西區街坊會發第5組77次福慰金一千四百元東安街19號二樓黎文耀

領福慰金　家慈袁齊藥世蒙西區街坊會發第5組76次福慰金一千四百元林台1號A二樓朱炳華

商業

按車　按汽車電單車　分期付款及收買各種車輛　手續簡便　728515‧728516　快樂汽車公司

醫藥

老牌實驗國醫　竹林氏　〔專醫〕手腳　痠痛軟痺頭痛

港九獨一　收費實際　藥箭治療　地址：九龍深水埗桂林街角二七五號二樓　診症時間：上午九點至下午一點，下午三點至七點（星期日下午停）

祖傳中醫　岑國良　耳鼻喉尿病　痛濃爛鳴‧鼻塞涕血‧喉症保証速愈　古方專醫　一服見效

診藥三元　小便一流　刺痛黃白　保証根治

實驗中醫　聶高元　尿病專科

優待病者　藥費特廉

輕重尿病　一服斷根

洪洲冠　鼻塞喉　白濁

銀牌複賽南警明續未了緣

警察昨仍練兵 側重進攻方式

在大球場作戰，密集防禦不大適宜，警察戰術必將變換。

銀牌足球複賽，「南警」明日續「未了緣」，警察昨日在花墟場練兵，這是「大戰」前的最後一次操練。也可以說：爲爭準決賽權而作備戰，教練曾啓榮親自指導球員，作進攻的演習，他担任策應及傳球示範，明天在埔頭作戰，據說要盡量爭取攻勢，因爲開上大球場戰術運用與在港會場不同，密集防守配合長傳急攻的打法，在埔頭已不大適宜。爲了適應環境，必須「因地制宜」。戰術上的變動，在所難免。對於明天銀牌重賽，曾教練認爲是「五五波」。對於警察明天的排陣問題，據謂仍未作具體決定，今日由「統帥部」作最後決定。

警察昨日下午，在花墟場練波，恰巧昨天聯賽的「昇流」對抗上演。下午三時半，入場的球迷都可以看見警察的足球員在訓練場地跑步。這項操練，由預備組教練兼甲組助教薛北波指揮，至四時半由甲組教練曾啓榮指揮球員練波，領隊張秀、李毅剛到場檢閱，直至五時四十五分，東昇流浪的比賽終場，球員起到練習場地，看見警察球員練兵。

爭銀牌準決賽權的南華與警察，在上週的聯賽戰事，均嘗敗陣，南華以一比三負於星島，警察則以三比四爲元朗所挫。但正因如此，兩隊在明天銀牌賽，志在重振聲威，尤其是警察，士氣不特未受影響，相反的，却是更爲旺盛。警察在聯賽裏，雖然乏固定水準，但對於淘汰制的比賽，演出却特別出色。在金禧盃賽挫愉園，兩勝東昇，三戰始被星島取得冠軍。堪作明証。明天戰「少林兵」，他們抱着「勝不驕，敗不餒」的信念。而且抱着爭取觀衆，發揮體育精神的原則，以作賽。至於明天之戰，警察希望先取得第一球。然後作嚴守而施展突擊。「南星」之戰，星島能先下三「城」，純因南華衛將助攻，而致後防空虛，因此，警察始能取得「先制之利」。則可能成爲銀牌的「四强」。

謝錦華休養伍炎勝受傷

警察明天排陣會變 陳運光可能派用場

明天警察三戰「少林兵」，排陣的問題，據聞仍須考慮。左中衛伍炎勝，因爲對元朗的一仗，與黃卓橋相撞，傷了面部，昨日仍敷藥。明天能否上陣，直至昨日爲止，仍未確知。至左翼人選，自從謝錦華於對抗東昇一仗受傷，現在仍須休養，警察先後以黃成、鄭泰航、馮俊滿三人，担任過左翼位置，明天是否仍由「阿扁」出戰？據說仍須看他是否有信心。馮俊滿在對抗元朗的一仗，付賽過半場，演出仍算中規中矩。明天將到場，聽候曾教練調動。至於左中衛人選，倘伍炎勝果不能上陣，將起用預備組球員陳運光。因爲，年前他曾經踢過甲組，故雖應付「大戰」，仍不致有怯戰的情狀。

圖片說明：東昇昨以五比〇大勝流浪。圖爲東昇李國强（白衫者），近門射入第二球時，流浪黃文光在旁攔截不及的鏡頭。

亞洲盃港代表隊領隊選出

足總昨幷通過參加默賽 出席亞青盃職員亦派定

足總執委會昨召開會議，遴選亞洲杯中區賽港代表隊領隊，及出席曼谷第十屆亞青杯之職員等。又通過於本年八月間派隊前往參加馬來西亞足總舉行的默迪卡足球賽。在會議席上，秘書宣佈蘇格蘭國家足球隊已將合約付郵，日內將可收到，他們在港兩仗的日期，定五月二十二日及二十五日。

昨日足總執委會，在討論來往書信項目時，由於南華會來信向有關球場租約事，南陳盛川和胡應湘兩人，對就足總征收南華場租若干事提出質詢，主席雖得利兩人，均認爲目前因足總與政府當局進行磋洽中，事情明朗，以免一錯再錯而弄成場面尷尬。但目前，足總仍征取三成場租，交由司庫代爲管理，倘將來事件有變化，可以將之……。

九巴甲組球隊計劃於本月抄前往蝦尼拉作多場球賽，屆時將有借將隨隊。由於迄今九巴之球員未被選爲亞洲杯中區賽香港代表隊之一份子，故乃准其出外，但假如有九巴球員幸獲選時，則此君便難留港。同時，該等借將亦不得選用港代表隊人選，且該等借將必需獲得其屬會及足總的批准者。

此外，執委會又批准華救於下月一日在花墟場舉行聯歡足球賽兩場，爲聯乙隊，門劵收入，作華裁購置會所之用。

在遴選亞洲杯中區賽香港代表隊領隊時，陳炳榮被選爲領隊。至於出席第十屆亞青杯賽香港代表隊的職員，領隊一職，仍由畢利抽任，在遴選秘書及司庫時，郭保民與黎頌賢同被提名競選，結果，黎頌賢以五比四之票數奪得此職位。隨軍教練一職，除了黎兆榮被担任外，提名者有朱永强、黃華巳、曾培福三人，前兩人已有多次出外作賽的經驗，而曾培福則未有機會。因此，有執委建議此次赴曼谷宜由曾培福担任。但是，亦有執委認爲曾培福年事頗高，不

出席亞青杯賽之教練，由朱永强担任。

由於有兩名乙丙組代表已離港他去，故原日他們在足總各小組担任的職責，雖重新予以補選，補選替代威特出席小組的有紀律小組之杜爾、胡湘；聯賽小組、場地小組、財務小組：城特、拉；亞洲杯中區賽戰術小組：郭保民，補替寺連出席的有：裁判小組：李志剛，青年訓練小組：維蘇，修章小組：維拉（史提拉）。

體育節排球賽

昨日戰果

體育節戶內運動表演項目，昨晚在伊館舉行排球表演賽結果：女子大同勝南華二比零（十五比六，十五比七），男子香港聯隊勝九龍聯隊二比零（十五比十，十五比十三）。

港聯主辦體育節表演，旨在將各項運動，向各界人士介紹，昨晚在伊館舉行的排球表演，不收門劵，但座上客不够五百人，而且也有不少爲兒童。

由排聯編排的兩場表演賽，女子隊由大同對南華，兩隊英雌均穿上劃一的隊服，旗甲鮮明。但男子表演，則使觀衆無得一知何者爲香港聯隊，那一隊是九龍聯隊，因昨晚參加表演的男子排球員，有十人爲穿上綠色球衣，另兩人爲穿白色運動背心。球衣上面，均有香港的字樣。有些觀衆說：他們根本不知是港九兩聯隊對抗，還以爲香港排球員分隊表演。

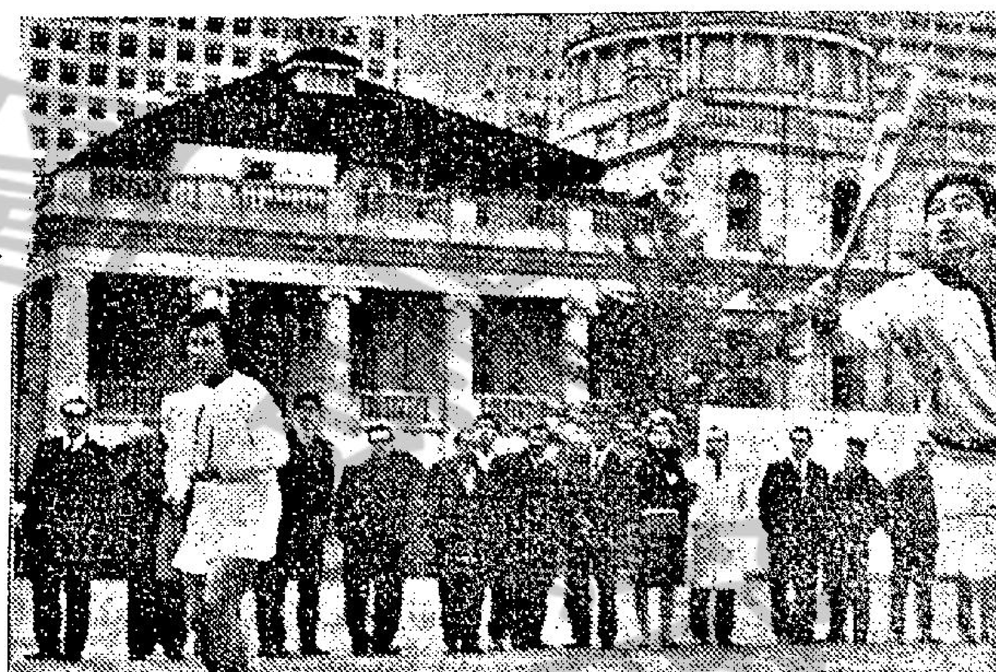

林陸組奏捷：草地網球混合賽，林方、陸梁履中組，昨擊敗對手何羅綺文、羅樂文。圖爲林方（右）截擊來球，（左）爲陸梁履中。

以其人之道還治其人之身

東昇昨以長傳急攻 運用之妙大勝流浪

姚卓然退而運籌幃幄，其功績比親臨戰陣尤高。

賽後縱論

以長傳急攻戰術，擒制擅長使用密集及突擊的隊伍，東昇昨日以五球大勝流浪，便是採取「以其人之道，還治其人之身」的方式，流浪在聯賽，雖然迭挫强隊，但對抗聯軍的一仗，「聯賽新黑馬」却一籌莫展，東昇也看得清楚。昨日，教練兼球員的姚卓然，並未上陣，讓年青的球員去打「快波」。這一來，「小黑」的戰術部署，算得相當成功。他退而運籌幃幄，終能決勝千里。其功績也比親臨戰陣爲高。

東昇能够採取長傳急攻，以壓倒流浪，這也已有點出乎意料。而且在昨日的九十分鐘比賽，東昇佔中場優勢，也在八成以上。從昨役的過程看，則東昇球員，已練成充沛的氣力。再不若過去的感覺「英雄氣短」。銀牌賽及聯賽兩挫九巴，東昇採「留前門後」方式，亦爲戰術上的運用，不能謂爲缺氣中路，讓葉錦雄作出擊翼衛，袁權韜、何桑華去加强中路威脅還種利用長傳快攻的「中央突破」戰術，使流浪後防，草木皆兵。在久攻之下，至下半場，在九分鐘內，袁權韜「連中三元」，於是，東昇也奠定勝利。

流浪雖然敗陣 戰意盛拼勁强

流浪昨日雖敗，但戰意盛及拼勁强，却是無可否認的。守將出脚快，背跑多一步及跑快一步，上半場在捱打的局面下，仍能扳成和局。不過昨日流浪，被迫防守，已陷於有招架之功，無還架之力。大部份時間，兩輔及雙翼，也回防助守。雖然前場僅留莫救强作突擊，流浪曾有偷襲的機會，可惜祇得一員中鋒，以致孤掌難鳴。加以東昇衛將回防及補位，都相當快捷。流浪的突擊，實難發生威脅。

儘管流浪守將肯拼，門將勞鑑全上半場也迭救險球，但面對强烈的攻擊，衛將的奔跑及門將的跳躍，亦因而增加。體力的消耗也隨而增加，流浪的小將，雖屬够氣力及肯拼，但畢竟是肉骨之驅。在東昇的波浪式攻勢，不斷施展之下，流浪守將，也陷於再竭三衰。以致一敗不可收拾，流浪雖然失第一球以後，銳氣頓挫。但說是洩氣，倒不如謂爲氣力消耗過甚，上半場的拼勁，亦因限於氣力，不能繼續支持。

由於東昇採長傳急攻，因此昨仗也變成緊張刺激而缺乏精采，當然面對着前仆後繼的「肉屏風」防守，亦難施展輕巧的傳遞，短傳滲入打法，也根本無法運用。昨天九十分鐘過程，可以說是衝刺式的打法，袁權韜昨役「力斬四門」，梁偉雄切入仰關，曾建一功，東昇遂以五比〇擊潰流浪。

解全綫」。

昨天兩陣如下：

（東昇）陸國雄（後）葉錦雄、黎寶忠（先）駱德興、梅永達、林英傑、陳輝洪、梁偉雄、何桑華、袁權韜、黃志雄、周國强、李國强

（流浪）勞鑑全、黃文光、麥一浦、陸萬先、霍柏寧、黃振烈、黎子麟、莫志强、劉國根、鄭桂康、梁澤忠、馬（先後）

袁權韜衝門：東昇昨大勝流浪五比零。圖爲東昇袁權韜（白衫者）衝門，流浪門將勞鑑全搶先單拳擊出的鏡頭。

出席亞盃賽

港代表球員今午又集訓

代表本港出席亞洲盃中區預賽初選入圍球員，今天下午四時至六時，在政府大球場舉行第三次集訓。

本來第一次集訓，定明天舉行，但明天政府大球場有一幕警察對南華銀牌複賽上演，乃提前一天集訓。

經過今天集訓後，足總遴選小組定後天召開會議，選出本港亞洲盃中區預賽正式代表球員十八人。此十八人再于十三、十六及廿日舉行三次集訓。

初選入圍代表本港出席亞洲盃中區預賽球員共廿二人名單如下：（東昇）駱德興、梁偉雄、梅永達、林英傑、李國强、袁權韜。（星島）陳少雄、區彰年、張耀國、李炳德、鄺演英。（警察）劉倫焯、鄭華傑、高利士、沈家祥、馮興强、楊潤華。（南華）梁金耀、何祥友、羅桂生。（流浪）霍柏寧。（愉園）黃德權。

足聯今日開執委會

華人足球聯會，今日下午六時在華協會所召開執委會議，屆時議程如下：㈠追認上期議案。㈡通過二月份經費支表。㈢宣讀來函。㈣報告事項。㈤臨時動議。

南警銀牌賽門票今繼續公開預售

警察對南華甲組銀牌足球賽門票，今日上午十時至下午二時，再由下午三時至六時，繼續在香港天星碼頭及九龍花墟球場公開預售。此審南華銀牌複賽，日前經過一百二十分鐘劇戰，雙方以二比二打成平手，並定明日在政府大球場再決高下，門票仍分三元五角、三元、二元四角及一元二角多種，前三種門票，昨天已開始在香港天星碼頭及九龍花墟球場預售，因爲比賽日期幷非週末假日，同時又在聯賽警察敗于元朗，南華則受挫于星島，係，使明天的警南銀牌重賽叫座力大爲降低，今天繼續預售，並不搶手，各種門票均有大量供應。

九巴訪菲 廿六啓程

九巴足球隊赴菲律賓訪問，將於本月廿六日啓程，在菲比賽四場，至於對賽隊伍，則於短期內，在由菲律賓方面再行通知。

關於九巴赴菲律賓訪問及比賽，早已接洽，由菲方負責雙程機票，招待食宿及贈給球員零用金。昨日，九巴已接到菲律賓方面的來電，請於本月廿六日至四月二日返港，在菲比賽四場，但對賽隊伍及秩序編排，則於短期內再行通知。九巴此次赴菲比賽，甲組球員全部前往，並擬向星島會商借將門朱柏和，隨隊出發，據聞借將問題，已進行接洽。

九巴在甲組聯賽，錄得十六戰十勝三和三敗，得廿三分，與東昇併列首席，下週一聯賽戰事，九巴逢星島，因爲賽程期近，九巴爲壯聲威，此仗必全力拚搏，以期有良好的成績，並保持聯賽首席地位，因此，巳積極練兵，明日下午，將在花墟陸軍場繼續操練。

公開草地網球錦標賽 女子雙打準決賽 四强組逐對厮殺

全港公開草地網球錦標賽，今日下午四時半，在中區木球會內，點演兩場女子雙打準決賽，仍然不收門劵，秩序如下：

陸梁履中　對　何羅綺文
梁民貞　對　易健施
楊滑漪　對　烈蕊芬
伍玉葵　對　露林

進入準決賽後，屆時雙方實力距離不遠，兩場之中將有一番角逐，預料又以陸梁履中，梁民貞組對何羅綺文，易健施組一場至可觀。無論那一場，獲得勝利的一方，便可取得坐亞望的冠軍的資格。

昨天兩場混合雙打比賽結果，第一種子組梁兼紹與伍玉葵，與第二種子組林方與陸梁履中，以二比〇擊敗對手而獲得決賽權，他們將於後天星期五決冠軍。

梁兼紹與伍玉葵是以六比一，六比一擊敗了馬乃光與烈蕊芬而獲晉級的。過程亦甚爲順利，而林方與陸梁履中，則要費頗大的氣力，才以九比七、六比三擊敗了羅樂文與何羅綺文，勝是役打得相當精采，負兩組都有很好的表現，羅氏姊弟只不過錯誤多一點，而招致敗陣。第一盤彼此七度打成平手，鏖戰句餘鐘，才能分出高下。

星島對九巴 改十三舉行 在埔頭演出

星島編定本週末在加山對九巴還場波，昨經函請足總改在下週一（十三日）埔頭大球場上演，昨天下午星島練波，傷將全部參加分隊賽，下週一對九巴有希望全部正選出場。

足總偏定星島對九巴還場大戰，週末在加山球場上演，是日適値體育節戶外活動，大球場有各項表演，而且有兩隊好手衆多的小型球表演，球迷免費參觀，這樣一場大戰排在加山上演，未免可惜，主場的星島徵得九巴同意，昨經函請足總更改賽期。還封信昨經遞呈足總，要求改延下週一（十三日）下午四時三十分在大球場上演，根據足總規定可以在九十六小時前遞函要求，相信必能獲准。

許竟成認爲九巴本屆演出相當犀利，他們積分現在威脅每一强隊，上週能够以二比〇擊敗愉園絕不偶然，雙方都志在搶分，收入尚在其次。

昨天星島練波，譚漢新、郭錦洪，均有到場，而且落場參加分隊賽，雙方膝傷都好了八九成，張子慧小試脚頭後，沒有參加分隊賽，何榮興劍思沒有到場，門將由朱柏和把關。

星島對九巴將會繼續派朱柏和把關，但郭錦洪，譚漢新能否派用場，有待星期四再度分隊賽後，才能作進一步決定，許竟成又特別推薦星島預備組門將何榮興，可以入選中華民國青年代表隊的門將，他身材高大，而且相當機健。「江一」

銀牌籃球淘汰賽 今在伊館響頭鑼

男子銀牌籃球淘汰賽，今夕在九龍伊館「響頭鑼」。三場初賽爲：七時俏豐對青年，八時青年會對警察，九時中健對均安。

籃聯早年舉辦銀牌淘汰賽，採用「挑戰式盾牌」的方式，男子賽不限組別，使聯賽的乙組隊伍，有機會向甲組勁旅作「越級挑戰」。用意固善，但初賽的期間，對賽隊伍實力難免有距離，却是事實。

今夕的三場比賽，頭場青年可穩勝俏豐，尾場均安將經取中健。次場青年會對警察，爲戰情最劇烈的一仗。警察爲聯賽甲一組隊伍，青年會爲甲二組冠軍，來屆升上甲一組，以實力論，雙方旗鼓相當，青年會球員拼勁强，警察各將經驗好，倘能演出水準，則青年會可佔優勢。

籃球聯會於今夕八時，在伊館場館，舉行第九次執委會議，討論派隊參加第四屆亞洲盃男子籃球賽，此項錦標賽將在韓國漢城舉行。

洋相集

⇨老細：「人嘅有人再反對我了。」

⇨「我們夫婦都喜歡比較簡單的生活。」

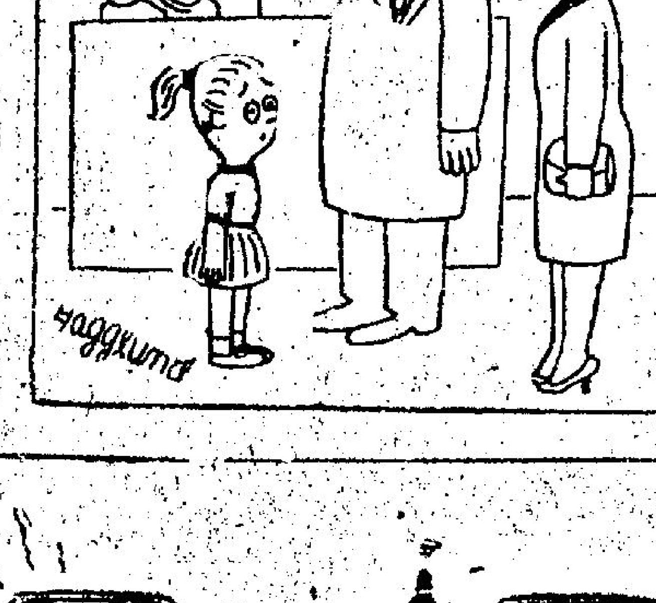

⇨「她的眼睛沒有毛病，只是馬尾紮得太緊。」

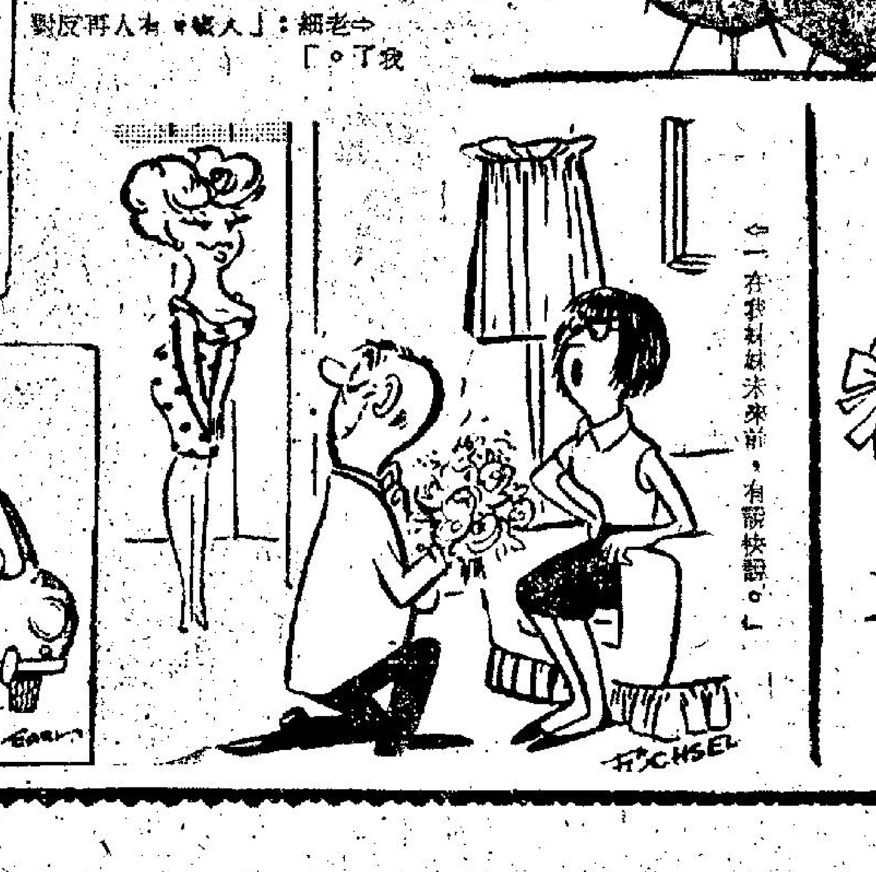

⇨「在我們未來前，有說快話。」

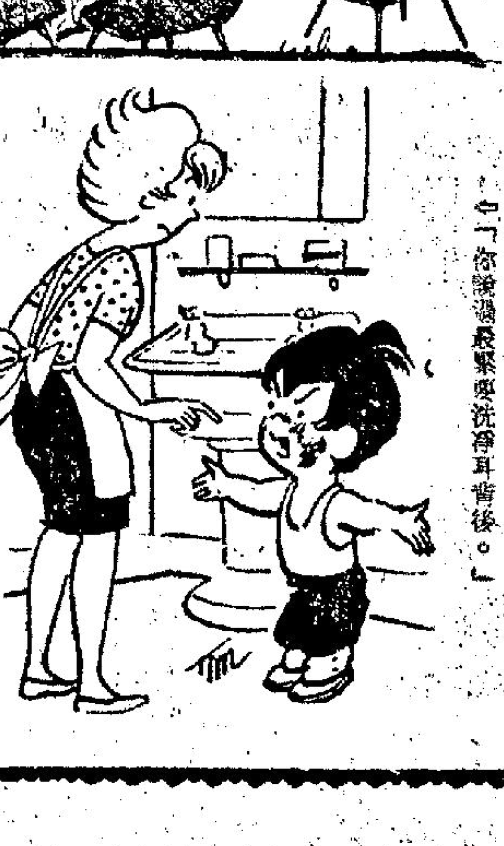

⇨「你說過最緊要洗得耳背後。」

⇨「如不買新帽給我，就上街掃蘇。」

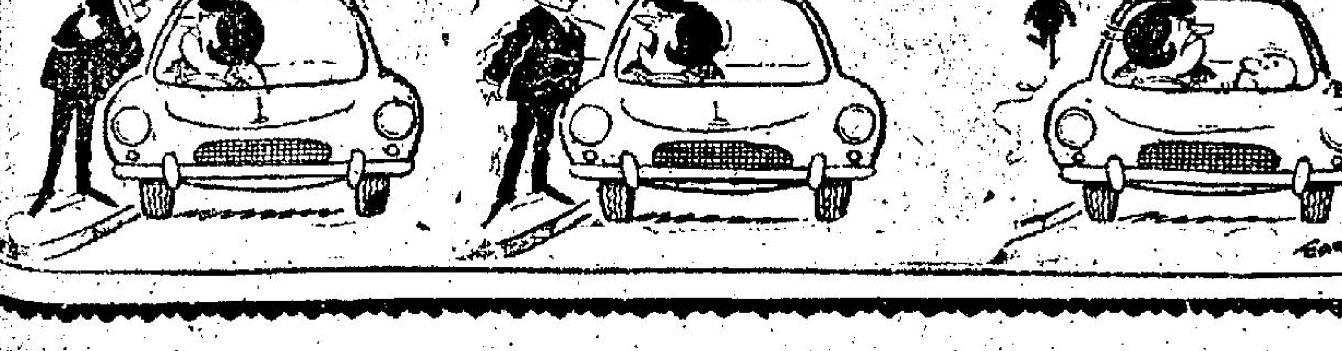

中共的乒乓名將 莊則棟撰文承認

體育界一直推行毛澤東思想的修正主義路線，在我們乒乓球班他不僅通過其親信陳先，張均漢等人推行修

「新加坡旅遊小姐」獲贈大阪市鎖匙

「新加坡旅遊小姐」安慕莉（譯音）於本月六日由大阪市政府僱員贈給一條大阪鎖匙。安小姐現年廿二歲，她在八十天內環遊世界一週，俾促進新加坡旅遊事業。